رییس مرکز پزشکی حج و زیارت هلال احمر اعلام کرد

۱۴۵۰ زائر بالای ۸۰ سال در حج ۱۴۰۳

زائران دیالیزی امسال به حج مشرف نمی‌شوند

رئیس مرکز پزشکی حج و زیارت جمعیت هلال احمر ضمن تشریح برنامه‌ریزی‌های انجام شده جهت ارائه خدمات بهداشتی درمانی در حج ۱۴۰۳، از اعزام ۳۸۰ نفر کادر پزشکی به حج امسال خبر داد.

به گزارش ایسنا، دکتر سید علی مرعشی در نشست خبری حج ۱۴۰۳ که در جمعیت هلال احمر برگزار شد، با اشاره به کادر پزشکی اعزامی به حج امسال جهت ارائه خدمات بهداشتی درمانی به حجاج گفت: امسال نیز بر اساس نظر بعثه مقام معظم رهبری تعداد عوامل اجرایی اعزامی به حج کاهش یافت تا صف طولانی زائران تشرف به حج کاهش یابد. سال گذشته ۴۲۵ نفر کادر پزشکی مرکز پزشکی حج و زیارت هلال احمر اعزامی به حج بودند که این تعداد امسال به ۳۸۰ نفر کاهش یافت.

وی افزود: کادر پزشکی اعزامی به حج امسال شامل پزشکان معاینه کننده، نیروهای ستادی بیمارستان‌ها و درمانگاه‌ها، پزشکان متخصص قلب، داخلی، ارتوپدی، زنان، رادیولوژی، طب اورژانس، داروساز، دندانپزشکی، علوم آزمایشگاهی و .. است.

مرعشی گفت: طبق ثبت نامی که تاکنون صورت گرفته است، ۱۴۵۰ زائر بالای ۸۰ سال سن دارند و ۹۲ زائر نیز زیر ۱۸ سال سن دارند. همچنین ۹۴۸۹ زائر نیز بین ۷۰ تا ۸۰ سال سن دارند.

وی ضمن تشریح معاینات حجاج قبل از اعزام به حج گفت: تا امروز از کل ۸۲۱۶۴ زائر ثبت نامی، تاکنون استطاعت ۶۲۱۴۰ زائر تایید شده است و استطاعت ۹۲۶۲ زائر در حال بررسی است. ۹۴۴۰ زائر نیز هنوز معاینه نشده‌اند. همچنین ۷۰۷ زائر توسط پزشکان معین به کمیسیون‌های تخصصی ارجاع شده‌اند.مرعشی ادامه داد تاکنون از بین زائران معاینه شده، ۱۱۳۲۰ نفر دارای بیماری قند، ۱۶۷۷۰ نفر فشار خون، ۳۲۰۵ نفر بیماری قلبی و ۵۹۰ بیماری‌های ریوی دارند.رئیس مرکز پزشکی حج و زیارت جمعیت هلال احمر همچنین گفت: از بین ۸۲۱۶۰ زائر ثبت نامی، استطاعت جسمی ۵۹۵ نفر تاکنون رد شده است که البته این زائران می‌توانند درخواست تجدید نظر داشته باشند و در این صورت موضوع در کمیسیون‌های تخصصی در سطح استان‌ها بررسی می‌شود.

مرعشی همچنین گفت: امسال نیز مانند سال‌های گذشته تعداد خانم‌های اعزامی به حج بیشتر از آقایان است. به طوری که ۴۵۲۰۰ نفر از زائران امسال را خانم‌ها تشکیل می‌دهند.

امسال زائران دیالیزی به حج مشرف نخواهند شد

وی در ادامه صحبت‌هایش با بیان اینکه بعد از حج سال گذشته جهت بررسی علمی مناسب استطاعت جسمی زائران از فرهنگستان علوم پزشکی کمک خواسته شد، افزود: به این ترتیب با حضور نمایندگان دستگاه‌های ذی‌ربط، کمیته‌های مختلف فرهنگستان جلسات متعددی را برگزار کردند و نهایتاً بر اساس بررسی‌های علمی و فقهی، تصمیمات لازم گرفته شد.مرعشی ادامه داد: به این ترتیب بر اساس بررسی‌های علمی و فقهی صورت گرفته، امسال زائران دیالیزی به حج مشرف نخواهند شد. همچنین خانم‌هایی که کودک شیرخوار زیر یک سال داشته باشند و کمتر از یک سال از زمان زایمان آنها گذشته باشد، با توجه به آسیبی که از نظر تغذیه می‌تواند به نوزاد آنها وارد می‌شود، امسال اعزام نمی‌شوند و اعزام آنها به سال بعد موکول می‌شود.

مرعشی همچنین ضمن تشریح فرایند انتخاب پزشکان معاین و شروع معاینات حجاج قبل از سال ۱۴۰۳ گفت: در حج سال گذشته پزشکان معاینه کننده کسانی بودند که پیش از آن به حج مشرف شده بودند اما الزاماً در حج ۱۴۰۲ حضور نداشتند، اما امسال تمام پزشکان معاینه کننده با ما به عملیات حج مشرف می‌شوند.

با توجه به کاهش تعداد پزشکان اعزامی به حج امسال نسبت به سال‌های گذشته، برای امسال به ازای هر ۶۰۰ زائر یک پزشک خواهیم داشت که در محل اسکان زائران و درمانگاه‌ها خدمات بهداشتی درمانی را ارائه می‌دهند. تمام خدمات پزشکی ارائه شده به حجاج نیز در پرداختی‌های ابتدایی آنها لحاظ شده و رایگان است.

مرعشی با اشاره به تمهیدات دارویی و تجهیزات پزشکی در نظر گرفته شده برای حج امسال گفت: در این زمینه برنامه‌ریزی‌های لازم صورت گرفته است. با توجه به راه‌اندازی حج عمره که از ۳ اردیبهشت ماه آغاز می‌شود و تا چهارم ذی‌القعده ادامه دارد، در نظر داریم دارو و تجهیزات را با پرواز مستقیم از تهران ارسال کنیم. بنابراین در زمان حج عمره زمان کافی فراهم است تا داروها با هماهنگی سعودی ارسال شوند.

تصاویر مخربی که هرگز از ذهن کودکان و نوجوانان پاک نمی‌شود

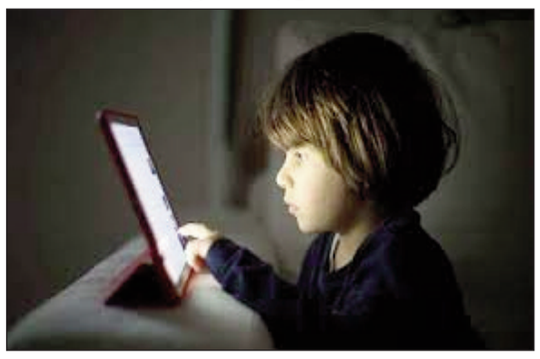

یک روانشناس گفت: تعداد بسیار بالایی مراجعه کننده کودک و نوجوان را روزانه مشاهده می‌کنیم که به دلیل نبود فرهنگ‌سازی و آموزش، تصاویری را دیده‌اند که هرگز از ذهن آنها پاک نمی‌شود و این بسیار آسیب‌زا است، در این موارد تنها کاری که ما به عنوان روانشناس برای این دسته افراد می‌توانیم انجام دهیم کمرنگ کردن آن تصاویر در ذهن آن‌ها است.

اخیرا خبری مبنی بر احتمال ممنوعیت گوشی‌های هوشمند تلفن‌همراه برای افراد زیر ۱۶ سال در انگلیس منتشر شد. طبق این خبر گفته شده است داده‌های مطالعه‌ای که روی ۲۴۹۶ والدین کودکان مدرسه‌ای در انگلیس انجام شد، نشان داد که ۵۸ درصد از والدین معتقدند دولت باید تلفن‌های هوشمند را برای افراد زیر ۱۶ سال ممنوع کند. وزیر فناوری انگلیس گفته در فکر محدود کردن افراد زیر ۱۶ سال از خرید گوشی‌های هوشمند است. اینکه تا چه اندازه این ممنوعیت‌ها و محدودیت‌ها در سطح دنیا می‌تواند در جلوگیری از آسیب‌های اجتماعی و فردی مربوط به این موضوع، موثر باشد و یا اینکه به طور کلی نقش آموزش و فرهنگ‌سازی و در مقابل ممنوعیت و محدودیت کدام یک تأثیر بیشتری خواهند داشت، مسئله‌ای است که می‌توان از منظر روانشناسی به آن پی‌برد. در این رابطه ایسنا با یک کارشناس حوزه کودک و نوجوان به گفت‌وگو پرداخته است.

پریسا ارجمندی عنوان کرد: افراد زیر ۱۳ سال نباید به وسیله گوشی تلفن‌همراه و یا هر وسیله ارتباط جمعی دیگری برای سرگرمی از اینترنت استفاده کنند و اگر بازی هم قرار است با گوشی انجام دهند بهتر است به صورت آفلاین باشد.

وی گفت: طبق تحقیقات در بازه سنی ۷ تا ۱۰ سال با ورود بچه‌ها به مدرسه، نیاز به وجود موبایل‌های هوشمند برای بهره‌مندی از آموزش آنلاین ایجاد می‌شود، در این شرایط، روانشناسان پیشنهاد می‌کنند از یک گوشی همراه هوشمند، لپ‌تاپ یا تبلت به صورت عمومی و مشترک در خانه استفاده کنید و زمان استفاده از آن مشخص باشد.این روانشناس بیان کرد: کشورهای مختلف، قانون‌های متفاوتی برای استفاده از گوشی تلفن‌همراه، تبلت و کامپیوتر دارند این امر به فرهنگ‌سازی، آموزش و بومی‌سازی که در هر کشور انجام می‌شود بستگی دارد، بنابراین هر کشور بنا بر شرایط محیطی خود نسبت به وضع قانون در رابطه با شرایط سنی استفاده از این وسایل تصمیم می‌گیرد.

ارجمندی اضافه کرد: به هر صورت در دوره کنونی کودکان بسیار بیشتر از گذشته به گوشی تلفن‌همراه و تبلت وابسته شده‌اند و والدین نیز در بیشتر مواقع به راحتی آن‌ها را در اختیار فرزندان قرار می‌دهند، گاهی بدون اینکه دارای زمان‌بندی مشخص و یا کنترل شده باشد.

وی بیان کرد: آنچه مسلم است اینکه حتی اگر قوانین زیادی هم در استفاده یا عدم استفاده از گوشی تلفن‌همراه برای گروه‌های سنی مختلف وجود داشته باشد، باز هم این وسایل به وفور در اختیار کودکان و نوجوانان است؛ بنابراین مهم‌ترین مسئله آموزش و فرهنگ‌سازی در جامعه به ویژه از سمت والدین است.این روانشناس کودک و نوجوان تاکید کرد: به‌هیچ عنوان کودکان زیر ۲سال نباید از گوشی و تبلت استفاده کنند از سن ۲ تا ۷ سال نیز نهایتا ۱ ساعت در طول روز می‌توانند از این وسایل استفاده کنند، با افزایش سن کودکان می‌توان ساعت استفاده از گوشی و تبلت را اندکی برای آن‌ها بیشتر کرد، به هرحال نهایت استفاده یک کودک باید ۳ ساعت باشد نه بیشتر.

ارجمندی گفت: درست است که نهایتا ۳ ساعت را برای استفاده کودکان از گوشی تلفن‌همراه و تبلت درنظر گرفتیم اما چیزی که مهم است اینکه کودک و یا نوجوان در این ۳ ساعت چه استفاده‌ای از این وسایل دارد؟ آیا صرفا سرگرمی و بازی است؟آیا جستجوهای از روی سرگرمی و وقت‌گذرانی در اینترنت است؟و یا اینکه نوجوان برای یک مطلب علمی مربوط به درس‌هایش در حال سرچ کردن است؟

این روانشناس حوزه کودک و نوجوان گفت: آموزش، کلیدی‌ترین مفهومی است که در این مسئله باید مورد توجه خانواده‌ها باشد تا از آسیب‌های بعدی کودک و نوجوان در استفاده از گوشی تلفن‌همراه و امثال آن کاسته و یا جلوگیری شود، تفهیم خط قرمزها و تربیت جنسی در این موضوع بسیار مهم است.

وی در پایان یادآور شد: به هرحال کودکان و نوجوانان با دنیای مجازی امروزه به راحتی ارتباط برقرار می‌کنند و خانواده‌ها نمی‌توانند از این واقعیت فرار کنند، به ویژه از زمان شیوع کرونا که این ارتباط گسترده‌تر و شایع‌تر شد، بی‌وقفه گوشی تلفن‌همراه در دست کودکان و نوجوانان بود، درست‌ترین کار آموزش و فرهنگ‌سازی است.

همچنین باید توجه داشت که مدام چک کردن بچه‌ها و گوشی یا تبلت‌های آنان نه تنها صحیح نیست بلکه آثار سوء و مخربی خواهد داشت.

دهه شصتی‌ها؛ اولین مخاطب مراکز همسرگزینی

براساس برآورد آمارهای جمعیتی، در حال حاضر یک میلیون و ۲۰۰ هزار نفر از مردان و حدود ۵۵۰ هزار نفر از زنان دهه شصتی مجردند که البته از آنجا که مردان متولد این دهه الزاما با خانم‌های دهه شصتی ازدواج نمی‌کنند، اکثریت آنها تا مرز ۵۰ سالگی ازدواج خواهند کرد و در این میان دایره همسرگزینی برای خانم‌های دهه شصتی محدودتر است؛ اما در مجموع طبق گزارش مرکز پژوهش‌های مجلس، هم‌اکنون غالب مخاطبان نهادهای واسطه‌گری ازدواج، متولدان دهه ۶۰ هستند.

به گزارش ایسنا، قانونگذار در ماده ۳۷ قانون حمایت از خانواده و جوانی جمعیت، اهمیت امر تسهیلگری در ازدواج جوانان با محوریت انتخاب همسر را به جهت تشکیل خانواده پایدار براساس موازین قانونی و شرعی از طریق مؤسسات فرهنگی، مساجد و روحانیون و دیگر ظرفیت‌های مردمی و با تأکید بر محوریت و مشارکت خانواده‌ها مورد توجه قرار داده است. این مداخله در راستای کمک به نهاد خانواده و ایفای رسالت ذاتی آن و نیز کمک به جوانی جمعیت از طریق تسهیل و تسریع ازدواج جوانان است.

آیین‌نامه‌ها و دستورالعمل‌های اجرایی ماده فوق و همچنین فرآیندهای اجرای تکلیف قانونی حدود ۷ ماه پس از تصویب قانون به تصویب رسیده، اما با توجه به نبود سابقه اجرایی در این زمینه و جنس مردمی تکلیف تعیین شده، دستورالعمل اجرایی این ماده در طول فرایند اجرا مورد بازبینی قرار گرفته و اصلاحات و تغییراتی را به همراه داشته است. بررسی سازوکارهای تعریف شده در اجرای قانون و فرایند اجرایی مراکز انتخاب همسر نشان می‌دهد، عدم اتصال مراکز همسرگزینی به سازمان ثبت احوال به جهت استعلام وضعیت تأهل و تجرد افراد، تعدد مراجع صدور مجوز مراکز همسرگزینی، صدور مجوز مراکز همسرگزینی ذیل درگاه ملی مجوزهای کسب و کار به عنوان یک ردیف کسب و کار، عدم توجه مراکز دارای مجوز و دستگاه نظارتی به ابعاد فرهنگی مسئله ازدواج و تغییرات الگوهای همسرگزینی در جامعه، ضعف شرایط عمومی و تخصصی در نظر گرفته شده برای فرد متقاضی مجوز از حیث تحصیلات و تجربه کاری در این حوزه، عدم هم‌افزایی دستگاه‌های مکلف در قانون مذکور در راستای فرهنگ‌سازی تسهیل ازدواج جوانان از مهمترین چالش‌های اجرای ماده است.

بازنگری در دستورالعمل اجرایی ماده مذکور مبنی بر غیر تجاری بودن مراکز انتخاب همسر، مکلف کردن سازمان ثبت و احوال کشور مبنی بر همکاری با سازمان تبلیغات اسلامی در پاسخگویی به درخواست استعلام از وضعیت تأهل افراد، رصد مستمر وضعیت ازدواج و الگوهای همسرگزینی و در دستور کار مراکز قرار دادن نتایج پژوهش‌ها، تدوین ضوابط رتبه‌بندی مراکز در راستای دسته‌بندی انواع حمایت‌های معنوی و مادی از مراکز در نظر گرفتن تخفیف‌های مالیاتی متناسب با کمیت و کیفیت فعالیت مراکز، تعریف شاخص‌های رصد عملکرد مراکز از جمله تعداد ازدواج‌ها نسبت به متقاضیان، فراوانی طلاق مزدوجین معرفی شده از سوی مراکز در پنج سال اول زندگی، میزان موفقیت مراکز در تزویج گروه‌های خاص از جمله افرادی که متقاضی پیدا کردن همسر مناسب در سنین بالا هستند و... از جمله پیشنهادهای اصلاحی در راستای اصلاح فرایند اجرایی و افزایش کارآمدی ماده قانونی است.

پیدا نکردن همسر مناسب؛ مهمترین عامل فرهنگی در افزایش سن ازدواج جوانان

اما به طور کلی و براساس گزارش مرکز پژوهش‌های مجلس، بررسی عوامل افزایش سن ازدواج جوانان نشان می‌دهد، مهم‌ترین عامل فرهنگی در تأخیر در ازدواج جوانان، پیدا نکردن همسر مناسب است. از سوی دیگر بررسی تحولات اجتماعی و خانواده و تغییر کارکردهای خانواده نیز نشان می‌دهد، نقش فرد در انتخاب همسر افزایش پیدا کرده و جایگاه خانواده از نقش محوری در این موضوع به نقش مشورتی تبدیل شده است. از سوی دیگر گسترش نا اطمینانی جوانان در حوزه‌های مختلف و تغییر ملاک‌های ازدواج منجر به سخت شدن فرایند انتخاب همسر شده است.

لذا کمک به خانواده و فرد در انتخاب همسر ازسوی نهاد دیگر ضروری است. در این راستا قانون حمایت از خانواده و جوانی جمعیت، حمایت از گروه‌ها، مؤسسات و ظرفیت‌های مردمی که در این حوزه فعالیت می‌کنند را بر سازمان تبلیغات اسلامی تکلیف کرده و صدور مجوز برای مراکز فعال را برعهده وزارت ورزش و جوانان قرار داده است.

متولدین دهه ۶۰؛ اولین مخاطب نهادهای واسطه‌گری ازدواج

غالب مخاطبان نهادهای واسطه‌گری ازدواج در حال حاضر متولدین دهه ۶۰ بوده و با اختلاف بالا متولدین دهه ۷۰ در رتبه دوم مخاطبین این مراکز قرار دارند. این گزاره نشان می‌دهد نیازسنجی ماده قانونی به درستی انجام شده و مسیری در جهت رفع نیاز گروهی از جامعه باز شده است، البته با توجه به عدم دسترسی به نتایج عملکرد این مراکز و فراوانی ازدواج‌هایی که به دنبال تقاضاهای صورت گرفته رخ داده، نمی‌توان درصد موفقیت این مراکز را عنوان کرد، اما نکته این است که مسئله‌شناسی درستی صورت گرفته و در گام‌های بعدی سنجش و اصلاح راهبردهای اجرایی باید مورد توجه قرار گیرد.

شهلا کاظمی‌پور، جمعیت‌شناس درباره آمار موجود در خصوص ازدواج جوانان دهه شصتی به ایسنا می‌گوید: مطابق با آخرین آمارهای عنوان شده از جمعیت به تفکیک سن (سال ۹۵)، حدود ۸.۵ میلیون مرد و حدود هشت میلیون و ۳۰۰ هزار زن دهه شصتی در کشور وجود دارد که مجموع جمعیت آنها حدود ۱۶ میلیون و ۸۰۰ هزار نفر است.

وی درخصوص وضعیت تجرد قطعی توضیح می‌دهد: در عین حال برآوردهایی از آمارهای موجود حاکی از آن است که در حال حاضر تعداد مردان مجرد دهه شصتی یک میلیون و ۲۰۰ هزار نفر و تعداد زنان مجرد دهه شصتی حدود ۵۵۰ هزار نفر است. البته اکثر مردان دهه شصتی تا مرز ۵۰ سالگی ازدواج می‌کنند، چراکه آنها الزاما با خانم‌های دهه شصتی ازدواج نمی‌کنند و ممکن است با دهه‌های ۷۰ و حتی ۸۰ ازدواج کنند اما از آنجایی که معمولا ازدواج زنان با مردان بزرگتر از خودشان یک هنجار اجتماعی محسوب می‌شود، از همین رو دایره همسرگزینی برای خانم‌های دهه شصتی محدودتر است و آنها باید یا با مردان دهه شصتی یا مردان دهه ۵۰ ازدواج کنند، این درحالیست که اکثریت مردان دهه ۵۰ هم تا پیش از این ازدواج کرده‌اند.

چرا برخی دختران دهه شصتی در تجرد قطعی ماندند؟

این جمعیت‌شناس با اشاره به علت بالا بودن تجرد دهه شصتی‌ها، یادآور می‌شود: میزان موالید در دهه ۴۰ پایین بود و افراد معمولا ازدواج می‌کردند، اما در دهه ۶۰ به یکباره موالید افزایش یافت؛ بالطبع از آنجایی که تعداد مردان دهه ۴۰ و ۵۰ برای ازدواج با خانم‌های متولد دهه ۶۰ کمتر بود و همین امر موجب ایجاد این معضل برای خانم‌های دهه ۶۰ شد.کاظمی‌پور در ادامه به علت افزایش سن ازدواج و پیدا نکردن همسر مناسب اشاره و تاکید می‌کند: به طور کلی زمانی که افراد دیر ازدواج می‌کنند میانگین سن ازدواج برای کل جامعه بالا می‌رود و به تبع افراد دیرتر ازدواج می‌کنند و این موضوع به ضرر خانم‌هاست چراکه مردان جوان‌طلب هستند و با زنان کوچکتر ازدواج می‌کنند؛ بنابراین خانم‌هایی با سنهای بالاتر، شانس کمتری برای ازدواج دارند. در این میان مطالعات انجام شده نشان می‌دهد که یکی از عوامل تاخیر در ازدواج جوانان «انتخاب همسر مناسب» است؛ این درحالیست که در گذشته واسطه‌گری در ازدواج رخ می‌داد و قوم و خویشان جوانان را به یکدیگر معرفی می‌کردند، جامعه کوچکتر، روابط چهره به چهره و گسترده بود، اما با بزرگ شدن شهرها روابط کاهش یافته و شناخت افراد از یکدیگر کم شده است.وی با بیان اینکه مراکز همسان‌گزینی جایگزین «واسطه‌گری در ازدواج» هستند، تصریح می‌کند: اگرچه مراکز همسان‌گزینی می‌توانند جایگزین مناسبی برای «واسطه‌گری در ازدواج» باشند، اما در عین حال تعدد مراکز موجب خطا و افزایش نفوذ افراد غیر متعارف برای فعالیت این مراکز شده است، بنابراین اگر مراکز رسمی برای انتخاب جوانان مناسب یکدیگر وجود داشته باشد به مرور زمان اطمینان در جوانان برای مراجعه به این مراکز بیشتر خواهد شد.

عدم هماهنگی دستگاه‌ها و تاثیر آن بر مراکز انتخاب همسر

به گزارش ایسنا، یکی از موضوعات مهم در محقق شدن هدف این ماده قانون، فرهنگ‌سازی در راستای ازدواج جوانان و همچنین استفاده از ظرفیت مؤسسات و مراکز مردم‌نهاد در این حوزه است که البته این مهم نیز در مواد دیگر قانون حمایت از خانواده و جوانی جمعیت عنوان شده، اما عدم هماهنگی دستگاه‌ها در تکالیف محول شده امکان بهره‌مندی سازمان تبلیغات و مراکز انتخاب همسر از ظرفیت فرهنگ‌سازی دستگاه‌های دیگر را بسیار کاهش داده است.

طراحی سازوکار سازمانی با ویژگی مردمی بودن ظرفیت واسطه‌گری ازدواج تعارض دارد لذا باز طراحی حکمرانی مردم ضروری است. یکی از چالش‌های دیگر دریافت مجوز در بستر درگاه ملی مجوزهای کسب و کار است که رویکرد، کسب و کار گونه به امر تسهیل در انتخاب همسر می‌دهد.

شرایط اختصاصی مراکز نسبت با کیفیت و کمیت خدمات ارائه شده به مراجعه‌کنندگان به درستی تعریف نشده است. به عبارتی می‌توان گفت در دستورالعمل تعریف شده باید تعداد پرسنل هر مرکز نسبت با تعداد متقاضیان دریافت خدمت بیان شود و صرف الزام به داشتن حداقل سه پرسنل (مؤسس، مشاور و کنشگر در امر واسطه‌گری) کفایت‌کننده نیست.در متن دستورالعمل‌ها توجه به جهت‌گیری و ساماندهی فعالیت مراکز مذکور در راستای اصلاح الگوی همسرگزینی در جامعه دیده نمی‌شود و ابتنای فعالیت مراکز بر مطلوبیت‌های افراد محوریت دارد.

با توجه به اینکه مراکز همسرگزینی ذیل عناوین دیگر از جمله سازمان‌های مردم نهاد درخواست مجوز کرده یا در کنار دیگر فعالیت‌ها در این عرصه نیز فعالیت می‌کنند، از ظرفیت مجوزدهی سایر دستگاه‌ها نیز استفاده می‌کنند که به دلیل تفاوت در فرایند صدور مجوز و نظارت بر عملکرد آنها یکپارچگی و انسجام مختل می‌شود. ضعف توجه به مساجد و خانواده‌ها در دستورالعمل و آیین‌نامه‌های اجرایی تدوین شده، به رغم تأکید قانون بر این دو نهاد مهم به چشم می‌خورد.

چند پیشنهاد و راهکار نظارتی یا سیاستی

حل تعارض مردمی بودن و سازوکار سازمانی تعریف شده می‌تواند از طریق سازوکار خود نظارتی مراکز تا حد قابل توجهی مرتفع شود. به عبارتی سازوکار و شاخص‌های نظارتی باید به گونه‌ای تعریف شوند که هر مرکز نهاد نظارتی مراکز دیگر به شمار آید. از سوی دیگر تعریف شاخص‌های نظارت بر عملکرد مراکز، رتبه‌بندی مراکز با توجه به کیفیت ارائه خدمات، فراوانی مراجعان و تعریف ضوابط متفاوت برای هر کدام از سطوح تعریف شده، تعریف انواع حمایت‌ها به تناسب سطوح مختلف مراکز، در نظر گرفتن تخفیف مالیاتی به تناسب سطوح مختلف مراکز و تعریف سازوکار لازم به جهت تسریع در دریافت پاسخ استعلام از سازمان ثبت احوال کشور از جمله پیشنهادهای مطرح شده به شمار می‌رود.

دو برادر همزمان به خدمت اعزام نمی شوند

امکان تمدید تاریخ اعزام تا پایان خدمت برادر

سازمان وظیفه عمومی فراجا در اطلاعیه‌ای اعلام کرد: اگر دو بردار همزمان نوبت رفتن به خدمت سربازی شان باشد؛ یک نفر می تواند تا پایان خدمت دوره ضرورت برادر حین خدمت از تمدید تاریخ اعزام به خدمت بهره مند شوند.

به گزارش ایسنا، سازمان وظیفه عمومی فراجا در اطلاعیه ای اعلام کرد: برابر ماده ۴۴ قانون خدمت وظیفه عمومی در مواردی که دو برادر همزمان در شرایط اعزام به خدمت قرار دارند ،درصورتیکه یکی از برادران درحال خدمت باشد ،برادر دیگر در صورت نداشتن غیبت تا پایان خدمت برادر خود می تواند تاریخ اعزامش را تمدید کند .

مشمول فاقد غیبت جهت تمدید تاریخ اعزام به خدمت می بایست به همراه برگ اشتغال به خدمت برادر، جهت تمدید تاریخ اعزام به خدمت به یکی از دفاتر خدمات الکترونیک انتظامی (پلیس+۱۰) مراجعه کند .

در مواردی که تاریخ اعزام به خدمت دو برادر همزمان باشد، تاریخ اعزام به خدمت یکی از آنان به مدت دو ماه تمدید می شود و درصورت ارائه گواهی اشتغال به خدمت، مشمول می تواند تا پایان خدمت دوره ضرورت برادرحین خدمت از تمدید تاریخ اعزام به خدمت بهره مند شود.

بالاترین میانگین سن فوت شدگان برای کدام استان است؟

مرکز رصد جمعیت کشور گفت: بالاترین میانگین سنی فوت شدگان مربوط به استان گیلان با ۷۱/۳ سال و کمترین مربوط به استان سیستان و بلوچستان با ۵۰/۷ سال است.

مرکز رصد جمعیت کشور سازمان ثبت احوال اعلام کرد: میانگین سنی فوت‌شدگان در کشور برابر با ۶۶/۲ سال بوده است که در بین استان‌ها بالاترین میانگین سن مربوط به استان گیلان با ۷/۱۳ سال و کمترین مربوط به استان سیستان و بلوچستان با ۵۰/۷ سال است.

بر اساس گزارش‌های آماری مرکز رصد جمعیت کشور سازمان ثبت احوال میزان نرخ خام فوت کل کشور در سال ۱۴۰۲ برابر با ۵/۳ در هزار نفر جمعیت بوده است که استان گیلان با نرخ ۷/۴ در هزار نفر جمعیت بیشترین نرخ فوت و استان کهگیلویه و بویر احمد با نرخ ۳/۹ در هزار نفر جمعیت کمترین نرخ فوت را در بین استان‌ها داشته‌اند.بر اساس این گزارش بیشترین تعداد فوت شدگان مربوط به گروه سنی ۸۹-۸۵ سال است، به طوری که ۹/۹ درصد از کل فوت شدگان مرد و ۱۲/۵ درصد از کل فوت شدگان زن مربوط به این گروه سنی بوده‌اند.

۳ هزار حساب بانکی، سیم کارت و سریال گوشی تلفن همراه مسدود شد

رئیس پلیس آگاهی فراجا گفت: در سال گذشته سه هزار شماره کارت، حساب بانکی، سیم کارت و سریال گوشی تلفن همراه در راستای پیشگیری از کلاهبرداری مسدود شد.

سردار محمد قنبری در تشریح وضعیت عملکرد مبارزه با کلاهبرداری در سال ۱۴۰۲، اظهار کرد: مقابله جدی با کلاهبرداران و دستگیری افراد تحت تعقیب این جرم، از اولویت‌های مهم ماموریتی پلیس آگاهی در حوزه مبارزه با جعل و کلاهبرداری است.

وی افزود: با تلاش کارآگاهان در سال ۱۴۰۲ در حوزه مقابله با کلاهبرداری، شاهد افزایش ۲۲.۶درصدی کشف به کشف و کشف ۸۵ درصدی پرونده‌ها در سطح کشور بوده ایم.

رئیس پلیس آگاهی فراجا گفت: شایع‌ترین کلاهبرداری‌ها نیز تحت عنوان خرید و فروش، برداشت متقلبانه از حساب، سایت‌های اینترنتی، سرمایه گذاری و دلالی بوده است.

وی در مجموع از انسداد بیش از ۳ هزار حساب بانکی، سیم کارت و سریال گوشی تلفن همراه در سال گذشته خبر داد و تصریح کرد: در راستای افزایش هزینه ارتکاب جرم برای کلاهبرداران، در این خصوص حدود ۲ هزار و ۳۰۰ شماره کارت و حساب بانکی و تعداد یک هزارو ۳۱۸ سیم کارت و سریال گوشی تلفن همراه در اختیار کلاهبرداران مسدود شده است.

سردار قنبری سال گذشته را برای پلیس آگاهی سالی پرتلاش عنوان کرد و افزود: با اجرای طرح‌های مختلف توانستیم جرایم سازمان یافته را کاهش دهیم که امیدواریم بتوانیم برنامه‌ها و طرح‌های مختلف بیش از پیش امنیت را برای مردم عزیز فراهم کنیم.

این مقام ارشد انتظامی به شهروندان توصیه کرد: با رعایت ضوابط و مقررات در انجام معاملات و انجام بررسی دقیق و استعلام از دستگاه‌های ذیربط قبل از انجام هرگونه معامله و دادوستد خودداری و از رفتن به پای دستگاه خودپرداز برای پرداخت جایزه در کنترل و مهار وقوع کلاهبرداری با پلیس همکاری تا شرایط مطلوب تری ایجاد شود.