کشف بیش از ۷۰۰ دستگاه کارت‌خوان قاچاق در غرب تهران

رئیس پلیس امنیت اقتصادی تهران بزرگ از کشف بیش از ۷۰۰ دستگاه کارت خوان قاچاق به ارزش بیش از ۱میلیارد تومان خبر داد. سرهنگ کارآگاه مهدی افشاری رئیس پلیس امنیت اقتصادی پایتخت به کشف ۱ میلیارد تومانی دستگاه کارت خوان قاچاق اشاره کرد و اظهار داشت: با انجام اقدامات فنی و پلیسی مامورین این پلیس موفق به کشف محل فروش کارت خوان (پوز) قاچاق در محدوده غرب تهران شدند. وی گفت: در پی اقدامات اطلاعاتی مشخص گردید مقادیری کارت خوان (پوز) قاچاق در دفتری در میدان دهکده المپیک درحال فروش است که ماموران پلیس در بازرسی مشاهده کردند که محل یک ساختمان مسکونی بوده و مقادیری کارت خوان (پوز) قاچاق در محل دپو و فاقد هرگونه اسناد و مدارگ گمرکی است.این مقام انتظامی افزود: کالاها شامل تعداد ۷۲۳ دستگاه کارت خوان (پوز) به مارک‌های pax و newland محصول کشور چین بوده که پرونده قضایی مربوطه تشکیل و به همراه متهم به مرجع قضائی معرفی گردید.

این مقام پلیسی بابیان اینکه کارشناسان ارزش ریالی اموال کشف شده را بیش از ۱ میلیارد تومان اعلام کرده اند از شهروندان درخواست کرد درصورت مشاهده هرگونه قاچاق و یا احتکارکالا با این پلیس به شماره‌های ۰۲۱۶۶۷۴۷۳۴۳ ویا ۰۹۹۹۹۸۷۱۳۹۲ تماس بگیرند.منبع: فارس

قاچاق ۲۴ تن مواد شیمیایی در شورآباد

سرهنگ کارآگاه مهدی افشاری رئیس پلیس امنیت اقتصادی تهران از کشف بیش از ۲۴ تن مواد اولیه پتروشیمی در یک انبار کالا در محدوده (شور آباد) خبر داد.

سرهنگ کارآگاه (مهدی افشاری) بیان داشت: در پی دریافت خبری مبنی بر دپو و جمع آوری موادشیمیایی در یک انبار کالا در حوالی "شورآباد"تهران، بررسی موضوع در دستور کار تیمی از ماموران پلیس امنیت اقتصادی تهران قرار گرفت.وی عنوان کرد: بررسی‌های اولیه حاکی از این بود که کالاها دپو شده خارج از شبکه توزیع به این مکان منتقل شده است. رئیس پلیس امنیت اقتصادی تهران با اشاره به اینکه هویت مالک کالا مورد شناسایی قرار گرفت افزود: نتیجه تحقیقات انجام شده نشان از این داشت مواد اولیه پتروشیمی خارج از شبکه توسط مالک کالا به این مکان انتقال یافته است.این مقام انتظامی به انعکاس تحقیقات انجام شده به مرجع قضائی اشاره کرد و افزود: با دستور قضائی انبار کالا مورد بازرسی دقیق ماموران قرار گرفت و در این رابطه ۲۴ تن مواد شیمیایی از نوع سوربیتول کشف شد.

وی ابراز داشت: با دستور قضائی کلیه اموال کشف شده تحویل سازمان جمع آوری و فروش اموال تملیکی شد و متهم برای سیر مراحل قانونی به مرجع قضائی معرفی شد.

سرهنگ افشاری در پایان خاطر نشان کرد: کارشناسان ارزش اموال کشف شده را ۲۵ میلیارد ریال برآورد کرده اند.

کشف ۷۷۰ عدد آمپول قاچاق در پایانه جنوب

سرهنگ اردشیر نادری جانشین پلیس پیشگیری پایتخت از کشف ۷۷۰ عدد آمپول قاچاق در پایانه جنوب تهران خبر داد.

سرهنگ اردشیر نادری جانشین پلیس پیشگیری پایتخت گفت: در راستای اجرای طرح سرکشی از انبارهای مستقر در پایانه توسط تیم عملیات کلانتری ۲۰۸ پایانه جنوب، ماموران متوجه یک بسته مشکوک می‌شوند.

وی افزود: در بررسی صورت گرفته از بسته مشکوک مشخص شد، بسته شامل ۷۷۰ عدد آمپول می‌باشد و با بررسی‌های بیشتر ماموران تشخیص دادند که تمامی آمپول‌ها خارجی و فاقد مجوزهای قانونی و فاکتور کالا می‌باشد که به صورت قاچاقی وارد کشور شده است.

جانشین پلیس پیشگیری پایتخت با اشاره به اینکه بسته فوق از حنوب کشور به شهر تهران انتقال یافته بود ادامه داد: با شناسایی مالک کالا، کلیه اموال کشف شده توقیف شد.سرهنگ نادری در پایان با بیان اینکه یکی از وظایف اصلی پلیس برخورد با کالای قاچاق می‌باشد خاطرنشان کرد: متهم برای سیر مراحل قانونی تحویل پلیس امنیت اقتصادی تهران شد.

کشف ۳۸۰۰ قطعه مخابراتی قاچاق در شمال تهران

رئیس پلیس امنیت اقتصادی تهران بزرگ از کشف بیش از ۳ هزار قلم انواع تجهیزات مخابراتی قاچاق در شمال تهران خبرداد. به گزارش ایسنا، سرهنگ مهدی افشاری در تشریح جزئیات این خبر گفت:ماموران پلیس امنیت اقتصادی تهران بزرگ با انجام اقدامات فنی و پلیسی موفق به شناسایی چهار دستگاه خودروی شوتی حامل اجناس قاچاق در محدوده کاشانک شدند.

رسیدگی به این پرونده دربی انجام اقدامات فنی و اطلاعاتی پیش دستانه در دستورکار ماموران این پلیس قرار گرفت و در جریان آن محرز شد که چندین دستگاه خودروی شوتی حامل کالای قاچاق از استان‌های غربی کشور در این محدوده توقف کرده و آماده تخلیه بار قاچاق هستند. وی با بیان اینکه ماموران در محل حاضر و خودروهای مذکور متوقف شدند، گفت: ماموران در بررسی اولیه متوجه شدند که متهمان اقدام به پوشاندن و اختفاء کالاها کرده و به ظاهر اقدام به حمل مقادیری کالا از شهرستان‌های غربی به مقصد تهران کرده‌اند، اما در جریان بازرسی بیشتر کالاهای قاچاق کشف شد. رئیس پلیس امنیت اقتصادی تهران بزرگ تصریح کرد: کالاهای کشف شده شامل سه هزار ۸۱۳ دستگاه تجهیزات مخابراتی قاچاق بوده که با این اقدام پلیس همگی توقیف و به همراه متهمان به مرجع قضائی ارجاع شد. کارشناسان نیز ارزش ریالی اقلام کشف شده را بیش از ۴۰ میلیارد ریال اعلام کردند.

نوزاد دره شهری در آمبولانس متولد شد

نوزاد دختر دره شهری در آمبولانس اورژانس ۱۱۵ متولد شد.

به گزارش مهر، در ساعت ۲۲:۳۰ پازدهم فروردین در پی تماس تلفنی با مرکز دیسپچ اورژانس، مبنی بر شروع دردهای زایمان یک مادر باردار در روستای گرز لنگر از توابع شهرستان دره شهر، بلافاصله آمبولانس پایگاه شهری این شهرستان به محل اعزام می‌شود.

با توجه به نوع مأموریت، دو ماما نیز با کارشناسان اورژانس همراه می گردند. این تیم تخصصی به محض رسیدن به بالین مددجو و پس از ارزیابی‌های لازم متوجه پیشرفت سریع مراحل زایمان شده و خوشبختانه با اقدامات صحیح و به موقع زایمان مادر در داخل آمبولانس با موفقیت انجام می‌شود.

نوزاد دختر در سلامت کامل به دنیا می آید و پس از انجام اقدامات مراقبتی مورد نیاز، همراه مادر با علائم حیاتی پایدار به بیمارستان ولیعصر دره شهر منتقل می‌شوند.

افزون بر یک تن مواد مخدر در لرستان کشف و ضبط شد

فرمانده انتظامی لرستان گفت: بیش از یک تن و ۳۶۵ کیلوگرم مواد مخدر در این استان کشف و ضبط شد.

به گزارش ایرنا از پایگاه خبری پلیس لرستان سردار یحیی الهی اظهار داشت: از ۲۹ اسفندماه ۱۴۰۲ تا ۱۳ فروردین ۱۴۰۳ ماموران انتظامی استان با اشراف اطلاعاتی و اقدامات انتظامی موفق به شناسایی و دستگیری ۲۴۱ قاچاقچی ، خرده فروش و توزیع کننده مواد مخدر در سطح استان شدند.

وی افزود: در این رابطه ۳۱ قاچاقچی و ۲۱۰ خرده فروش و توزیع کننده مواد مخدر شناسایی و دستگیر و در این رابطه ۴۸ دستگاه خودرو حامل مواد مخدر نیز توقیف شده است.

فرمانده انتظامی استان با اشاره به کشف بیش از یک تن و ۳۶۵ کیلوگرم انواع مواد مخدر اعم سنتی و صنعتی از افراد دستگیر شده تصریح کرد: نسبت به مدت مشابه سال گذشته ۲۶۹ درصد افزایش کشف مواد مخدر داشته ایم که این نشان از عزم و قاطعیت پلیس در امر مبارزه با مواد مخدر است.

سردار الهی گفت:مبارزه قاطع و بی امان پلیس با سوداگران مرگ در دستور کار پلیس بوده و با اشراف خوب اطلاعاتی و تعامل خوبی که با دستگاه قضایی است، روزهای سختی در افراد مجرم است.

کشف ۱۰۸ میلیارد تومانی کالای قاچاق در لرستان

فرمانده انتظامی استان از تشکیل ۵۱۱ پرونده قاچاق و کشف ۱۰۸ میلیارد تومانی کالای قاچاق در ایام نوروز خبر داد .

سردار الهی اظهار داشت: از ابتدای تعطیلات نوروزی امسال با تدابیر و تمهیدات لازم و در کنار سایر ماموریت ها و در راستای مبارزه با مخلان نظام اقتصادی از ۲۹ اسفندماه ۱۴۰۲ الی ۱۳فروردین ماه ۱۴۰۳ با تلاش های صورت گرفته تعداد ۵۱۱ پرونده قاچاق تشکیل و به مراجع ذیصلاح معرفی شدند.

وی با اشاره به انهدام ۱۳ باند قاچاق کالا و دستگیری ۳۹۹ نفر قاچاقچی افزود: در این رابطه تعداد ۹۶ دستگاه خودرو حامل قاچاق شامل ۶۳ دستگاه خودرو سواری (شوتی) و ۳۳ دستگاه خودرو سنگین توقیف شده است.

فرمانده انتظامی استان لرستان گفت: ارزش محموله های و کالای قاچاق کشف شده برابر نظر کارشناسان بیش از ۱۰۸ میلیارد تومان برآورد شده است که از نظر ریالی۱۷۷ درصد افزایش کشف نسبت به مدت مشابه سال گذشته داشته ایم.

سناریوی ساختگی زن جوان در قتل شوهر

زن جوانی که به اتهام قتل شوهرش بازداشت شده در اعترافات خود مدعی شد که قاتل نیست و سه مرد نقابدار با تهدید شوهرش را کشته‌اند.

۲۸ اسفند سال گذشته به دنبال گزارش قتل مرد جوانی در حوالی میدان خراسان، بازپرس محسن اختیاری و تیم بررسی صحنه جرم راهی محل شدند. با ورود به خانه قدیمی، در طبقه دوم، داخل رختخواب با جسد مردی افغانستانی مواجه شدند که با ضربه جسمی سنگین به قتل رسیده بود.

با شروع تحقیقات، کارآگاهان دستکش خونی و چکشی در خانه مقتول پیدا کردند که سایز دستکش‌ها زنانه بود. همچنین همسایه‌ها صدای جر و بحث و دعوای این زوج را شنیده بودند، بنابراین به همسر مقتول ظنین شدند و وی را بازداشت کردند.فیروزه - همسر مقتول - اعتراف کرد به خاطر اختلافاتی که با همسرش داشته او را با ضربه چکش به قتل رسانده است.

اما در ادامه تحقیقات وی اظهاراتش را تغییر داد و سناریوی جدیدی را مطرح کرد.

او این بار مدعی شد که مردان ناشناسی شوهرش را به قتل رسانده و او و بچه‌هایش را تهدید به قتل کرده‌اند.

با توجه به مدارک و شواهد به دست آمده در صحنه جرم، مشخص شد که زن جوان واقعیت را بیان نمی‌کند بنابراین به دستور بازپرس شعبه دوم دادسرای امور جنایی تهران، زن جوان به اداره دهم پلیس آگاهی پایتخت منتقل شد و تحقیقات در این خصوص ادامه دارد.

بچه‌هایم را تهدید کردند

زن جوان افغانستانی که مدعی است مردان ناشناسی شوهرش را کشته‌اند، درباره شب حادثه گفت: نزدیک سحر بود که دو ضربه به در خانه‌مان زدند. من هم که برای سحری بیدار شده بودم، بدون اینکه شوهرم را بیدار کنم به تصور اینکه زن همسایه است در را باز کردم. ناگهان سه مرد را دیدم که صورت‌هایشان را با ماسک مشکی پوشانده و کلاه‌های کاپشن‌شان را روی سرشان کشیده بودند.

بعد چه اتفاقی افتاد؟

یکی از آنها جلوی دهانم را گرفت و نفر دوم داخل اتاق بچه‌هایم رفت و بالای سر آنها ایستاد و گفت اگر داد و فریاد کنی یا حرف بزنی، بچه‌هایت زنده نمی‌مانند. بعد مرا رها کردند و سراغ شوهرم در طبقه بالا رفتند. نمی‌دانم چقدر طول کشید، بعد هم برگشتند و از خانه خارج شدند.

چرا از این ماجرا به پلیس حرفی نزدی؟

آنها یک جسم کوچک مثل میکروفون یا ردیاب به لباسم وصل کردند و گفتند اگر به پلیس خبر دهی بر می‌گردیم و تو را هم می‌کشیم. من از ترسم گفتم به شما پول می‌دهم ولی با من و بچه‌هایم کاری نداشته باشید.

پول‌ها را از کجا آورده بودید؟

۴۵ میلیون تومان سهم فروش خانه‌ای بود که شوهرم در افغانستان داشت و برادرش از طریق صرافی برای او فرستاده بود و ۱۲ میلیون تومان هم مزد دست من و همسرم از کار در خیاطی بود که با خودشان بردند. از ترس با بچه‌هایم به خانه عمه‌ام رفتیم و روز بعد به همسایه‌ام زنگ زدم تا به خانه‌مان برود و او هم وقتی به خانه ما رفته بود با دیدن جسد به پلیس خبر داد.روزنامه ایران

عملیات مشترک اورژانس هوایی درپی قطع عضو کودک سه ساله

رئیس سازمان اورژانس کشور از عملیات مشترک انتقال کودک سه ساله حادثه دیده زنجانی توسط اورژانس هوایی زنجان، البرز و تهران خبر داد.

به گزارش خبرگزاری صدا و سیما، جعفر میعادفر گفت: در پی گزارش حادثه قطع عضوکودک سه ساله از ناحیه مچ دست در روستای کاکا از توابع شهرستان ماهنشان شهر دندی، تکنسین‌های اورژانس ۱۱۵ زنجان به محل حادثه اعزام شدند.

این مقام مسئول افزود: اورژانس استان تهران به منظور پیوند دست قطع شده کودک در بیمارستان امام خمینی تهران و با توجه به محدودیت دایره پروازی بالگرد هماهنگی‌های لازم بین مراکز اورژانس زنجان، البرز و تهران را انجام داد تا کودک در مرحله اول سریعا از زنجان به البرز انتقال یابد.

رئیس سازمان اورژانس گفت: همزمان با مرحله اول فرایند انتقال، بالگرد اورژانس هوایی تهران نیز در یک پرواز اضطراری عازم پایگاه هوایی اورژانس البرز شد، تا کودک را تحویل گرفته و به تهران انتقال دهد.

میعادفر افزود: با حضور نیروهای عملیاتی مرکز اورژانس استان تهران، کودک مصدوم، پس از تحویل گرفتن از همکاران اورژانس زنجان به سرعت به پایگاه هوایی اورژانس استان تهران اعزام شد و از آنجا توسط آمبولانس به بیمارستان امام خمینی تهران انتقال یافت.

رئیس سازمان اورژانس گفت: براساس آخرین گزارش رسیده، عمل جراحی پیوند مچ قطع شده این کودک سه ساله توسط تیم جراحی بیمارستان امام خمینی تهران با موفقیت انجام شده است.

دستگیری اراذل و اوباش سابقه دار در ایلام

فرمانده انتظامی استان ایلام از دستگیری ۲ نفر از اراذل و اوباش سابقه دار با بیش از ۳۰ فقره شرارت در شهرستان ایلام خبر داد. به گزارش ایرنا، سردار جمال سلمانی در گفت و گویی اظهار کرد: در پی دریافت گزارش مرکز فوریت های پلیسی ۱۱۰ مبنی بر شرارت و چاقو کشی و سلب آسایش توسط ۲ نفر از اراذل و اوباش، رسیدگی به موضوع در دستور کار ماموران کلانتری ۱۱ شهرستان ایلام قرار گرفت. وی اضافه کرد: متهمان که دارای سابقه بیش از ۳۰ فقره شرارت بودند با عربده کشی و شرارت موجب برهم زدن نظم و امنیت شهروندان شده بودند، با اقدام به موقع ماموران کلانتری۱۱ در محل دستگیر و با هماهنگی مقام قضائی به کلانتری دلالت داده شدند.

این مقام انتظامی با اشاره به اینکه در بازرسی از متهمان یک قبضه قمه و چاقو کشف شد، اظهار کرد: متهمان در تحقیقات پلیس به چاقو کشی، شرارت و ایجاد رعب و وحشت برای شهروندان اعتراف کردند.فرمانده انتظامی استان ایلام با بیان اینکه استقرار نظم و امنیت در جامعه از وظایف ذاتی پلیس است، اظهار کرد: فراجا در مسیر تحقق این مهم با قاطعیت و جدیت کامل با اراذل و اوباش و افرادی که قصد برهم زدن نظم و امنیت عمومی را دارند برخورد می کند.

بی احتیاطی سواری، ۲ نفر را روانه بیمارستان کرد

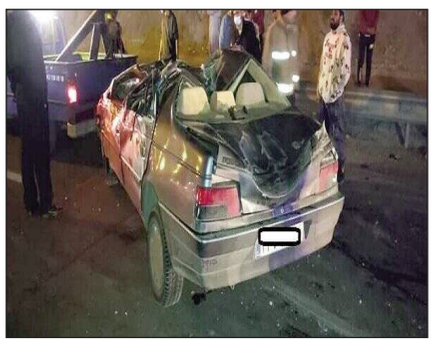

رئیس اداره تصادفات پلیس راهور پایتخت از برخورد بین ۲ دستگاه سواری خبر داد و گفت: در این تصادف چهار تن مصدوم و ۲ تن راهی بیمارستان شدند.

سرهنگ رابعه جوانبخت رئیس اداره تصادفات پلیس راهور پایتخت گفت: در مسیر بزرگراه امام رضا (ع) به شرق بعد میدان آقانور وقوع یک فقره تصادف منجر به جرح به پلیس ۱۱۰ اعلام که گزارش اولیه حکایت از این داشت که یک دستگاه سواری دنا که در این مسیر به صورت خلاف جهت در حال تردد بوده به شدت با سواری پژو برخورد می کند.این مقام انتظامی عنوان داشت: تیم کارشناسی منطقه ۱۵ پلیس راهور پایتخت، بلافاصله در محل حاضر شدند و ضمن کنترل بار ترافیکی محل و ایمن سازی محدوده تصادف برای جلوگیری از تکرار حوادث ناگوار، به بررسی علل و عوامل این تصادف پرداختند.

سرهنگ جوانبخت ادامه داد: در این حادثه چهار سرنشین خودروها مصدوم شدند که با حضور ماموران اورژانس، ۲ نفر در محل مداوا و ۲ نفر دیگر به دلیل شدت جراحات وارده به بیمارستان منتقل شدند. رئیس اداره تصادفات پلیس راهور پایتخت بیان داشت: با بررسی‌های صورت گرفته توسط تیم کارشناسی منطقه ۱۵ پلیس راهور فاتب مشخص شد که حرکت خلاف جهت راننده سواری دنا و نقض ماده ۱۲۲ آیین نامه راهنمایی و رانندگی باعث این حادثه شده است که در این خصوص بررسی‌های بیشتری در حال انجام است. وی از رانندگان خواست به هیچ عنوان در معابر به خصوص معابر بزرگراهی اقدام به حرکت خلاف جهت نکرده و در حین رانندگی تمام حواس خود را صرفا به رانندگی معطوف داشته و از انجام هرگونه حرکاتی که تمرکز آنها را به هم بریزد و حواس راننده را مشغول کار دیگری نماید جدا خودداری کنند.

آگهی دعوت مجمع عمومی فوق العاده نوبت اول شرکت تعاونی مسکن مهر کارکنان دادگستری اهواز تاریخ انتشار : ۱۴۰۳/۰۱/۱۸

مجمع عمومی فوق العاده نوبت اول: شرکت تعاونی مسکن مهر کارکنان دادگستری اهواز راس ساعت ۰۹:۰۰ روز دوشنبه مورخ ۱۴۰۳/۰۲/۰۳ در محل اهواز باهنر، مجتمع قضائی دادگستری برگزار می شود.

از کلیه اعضا دعوت می شود شخصا یا وکالتا جهت اتخاذ تصمیم نسبت به موضوعات ذیل در این جلسه حضور به هم رسانند. ضمنا طبق ماده ۱۹ در مجامع عمومی یک مرحله ای هر یک از اعضای تعاونی می تواند نماینده تام الاختیار (از میان اعضای تعاونی یا خارج از آنان) برای حضور در مجمع و اعمال رای تعیین نماید. از اعضایی که به هر دلیل قادر به حضور در مجمع عمومی نیستند درخواست می شود از تاریخ انتشار تا یک روز قبل از برگزاری مجمع به آدرس محل شرکت مراجعه و با دادن وکالت به یکی از اعضا تعاونی در تصمیم گیریها، شرکت نمایند.

تعداد آراء وکالتی هر عضو حداکثر ۳ رای و هر شخص غیر عضو تنها یک رای خواهد بود.

دستور جلسه:

۱-تمدید مدت فعالیت تعاونی (موضوع ماده ۶ اساسنامه)

۲-اصلاح ماده ۵۹ اساسنامه

هیات مدیره تعاونی

آگهی دعوت مجمع عمومی عادی سالیانه نوبت اول تاریخ انتشار: ۱۴۰۳/۰۱/۱۸

بدینوسیله به اطلاع کلیه اعضاء شرکت تعاونی مسکن مهر کارکنان دادگستری اهواز می رساند که جلسه مجمع عمومی عادی سالیانه این شرکت راس ساعت ۱۰:۰۰ روز سه شنبه مورخ ۱۴۰۳/۰۲/۱۸ در محل باهنر، مجتمع قضایی دادگستری برگزار می گردد. ضمنا اعضایی که تمایل دارند در سمت هیات مدیره و بازرسی انجام وظیفه نمایند ظرف مدت ۵ روز از انتشار آگهی به دفتر شرکت تعاونی مراجعه نموده و نسبت به تکمیل فرمهای مربوطه اقدام نمایند. از اعضایی که به هر دلیل قادر به حضور در مجمع عمومی نیستند درخواست می شود از تاریخ انتشار تا یک روز قبل از برگزاری مجمع در ساعات اداری به دفتر تعاونی مراجعه و با دادن وکالت به یکی از اعضا تعاونی در تصمیم گیری ها، شرکت نمایند.

ضمنا طبق ماده ۱۹ در مجامع عمومی یک مرحله ای هر یک از اعضای تعاونی می تواند نماینده تام الاختیار (از میان اعضای تعاونی یا خارج از آنان) برای حضور در مجمع و اعمال رای تعیین نماید. تعداد آراء وکالتی هر عضو حداکثر ۳ رای و هر شخص غیر عضو تنها یک رای خواهد بود.

دستور جلسه

۱- ارائه گزارش عملکرد هیات مدیره در سال ۹۷ الی ۱۴۰۲

۲-ارائه گزارش عملکرد بازرسان در سال ۹۷ الی ۱۴۰۲

۳-طرح و تصویب صورتهای مالی و ترازنامه سال ۹۸-۱۴۰۲

۴-طرح و تصویب بودجه پیشنهادی سال ۱۴۰۳

۵-انتخاب اعضاء اصلی و علی البدل هیات مدیره و بازرس

۶-تصویب آئین نامه جدید نحوه تشکیل مجامع تعاونی ها(تطبیق با آخرین اصلاحات مورخ ۱۳۹۹/۰۶/۱۸)

۷-تعیین خط مشی آتی شرکت

هیات مدیره تعاونی