رئیس جمهور؛

حوزه و دانشگاه اتاق فکر دولت است

رئیس جمهوری، ایران را مهد فلسفه و علوم عقلی در جهان دانست و اظهار کرد: باید نقش نگاه های بلند را در تمدن سازی و جامعه سازی قرآنی که از نقش بسیار ارزشمندی برخوردار است، مورد توجه قرار دهیم.

به گزارش ایسنا، سید ابراهیم رئیسی، در آئین اختتامیه کنگره بین المللی علامه طباطبایی، با تقدیر از دست اندرکاران برگزاری این همایش و تأکید بر این که روز فلسفه را باید در طول سال و در تمام مراکز علمی و پژوهشی دنبال کرد، گفت: نقش فلسفه در تعالی و پیشرفت جوامع و گسترش عقلانیت و خداباوری و لایه های تمدنی بشر بسیار مهم و ضروری است.

وی با بیان این که باید به تمام لایه های فلسفه اهم از انسان، هستی، فلسفه اخلاق، علم اجتماعی، هنر و معماری به ویژه فلسفه های مضاف توجه کرد، افزود: علامه طباطبایی احیاگر معارف الهی در دوران معاصر است، فیلسوف، مفسر، متکلم، محدث، ریاضی دان و به معنای واقعی کلمه عالم واصلی است که به خود رسیده و در جایگاهی از قله قرار دارد که نمی گوید بروید می گوید بیایید، یعنی سیاقت ندارد بلکه قیادت دارد.

رئیس جمهور، علامه طباطبایی را عالم واصل به صفات برجسته انسانی در مقام قرآنی برشمرد عالمی که در نگاه به هستی و انسان و همه آنچه که امروز مورد بحث است، نگاهی کاملا توحیدی داشت.

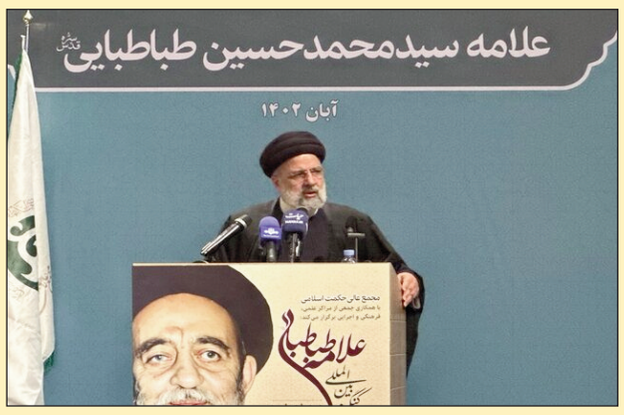

رئیسی با بیان این که علامه در مواجهه فلسفه الهی و فلسفه غربی اصول فلسفه و روش رئالیسم رادر چهارده مقاله به چالش کشید، خاطر نشان کرد: علامه در تعریف از انسان، نطق را فصل الفصول انسان نمی داند و تعریف او از انسان آن است که الانسان حی متعله، که انسان حیات خدایی باید داشته باشد.

وی به بعد تفسیر قرآن به قرآن علامه طباطبایی اشاره و اظهارکرد: ندای علم القرآن و بعد خلق الانسان در آیات شریفه نشان دهنده دو خلقی بودن انسان است و تجلی جسمی و جانی آن است .

وی در ادامه با بیان این که پژوهش های علوم انسانی ما باید از یک خودباوری برخوردار باشد، عنوان کرد: علامه در عمل این رویه را به اثبات رساند و انسان های وارسته ای را تربیت کرد.

رئیس جمهوری همچنین خاطرنشان کرد: باید به برکت روح بلند بزرگانی چون علامه خودباوری که در علوم مهندسی و پزشکی داریم را در علوم انسانی نیز ایجاد نموده، با نقش آفرینی بایسته اندیشمندان و پژوهشگران حوزه و دانشگاه سهم خود را در علوم انسانی جهانی ارتقاء دهیم.

وی ایران اسلامی را مهد فلسفه و علوم عقلی در جهان دانست و اظهار کرد: باید نقش نگاه های بلند را در تمدن سازی و جامعه سازی قرآنی که از نقش بسیار ارزشمندی برخوردار است، مورد توجه قرار دهیم.

رئیسی با تأکید بر این که حوزه و دانشگاه اتاق فکر دولت و مجموعه دست اندرکاران است، افزود: در این مجموعه اندیشه ورز شدیدا نیازمند نو آوری و ابتکارات و خلاقیت ها در تمام حوزه ها از جمله حوزه علوم انسانی هستیم.

وی خاطرنشان کرد: دانشگاه ها باید در تمام عرصه ها در کنار تجلی کار و تلاش با بهره گیری از فناوری های روز حضور پررنگی داشته باشند.

رئیسی با اشاره به مسائل کشور و نوع سوالات و شبهات مطرح در میان آحاد ملت،تصریح کرد: باید در حوزه دانش افزایی و معرفت افزایی و بهره گیری از فضای ارتباطی و بهره گیری از بسترهای دیجیتال بیش از پیش نقش آفرینی نماییم، پاسخ‌های روشن و دقیقی برای سوالات و شبهات نسل جوان امروزی ارائه نماییم، باید به دست شما فرهیختگان حوزه و دانشگاه این شبهات مرتفع شود.

خاندوزی در نشست خبری مطرح کرد؛

افزایش ۱۸ و ۲۰ درصدی حقوق کارمندان و بازنشستگان در لایحه بودجه ۱۴۰۳

سخنگوی اقتصادی دولت از افزایش ۱۸ درصدی ضریب حقوق کارکنان دولت و ۲۰ درصدی حقوق برای بازنشستگان در لایحه بودجه ۱۴۰۳ خبر داد.

به گزارش خبرنگار حوزه دولت ایرنا، «سید احسان خاندوزی» سخنگوی اقتصادی دولت در نشست خبری با اشاره به سرفصل های لایحه بودجه سال ۱۴۰۳ اظهار کرد: در این لایحه، سهم درآمدهای پایدار دولت نسبت به سال جاری بیشتر شده است؛ همچنین تلاش شده هزینه های جاری و عمرانی به نحوی مدیریت شود که کمترین ناترازی را شاهد باشیم.

وی افزود: افزایش ۱۸ درصدی ضریب حقوق کارکنان دولت و ۲۰ درصدی حقوق برای بازنشستگان در لایحه بودجه ۱۴۰۳ در نظر گرفته شده است؛ در سال جاری، منفی ۴۵۰ همت ناترازی عملیاتی به منفی ۳۰۸ همت کاهش یافت. در لایحه بودجه سال آینده ۱۳.۶۵ میلیارد یورو برای واردات کالاهای اساسی در نظر گرفته شده است.

سخنگوی اقتصادی دولت تاکید کرد: میزان صادرات نفت خام در لایحه بودجه سال آینده، یک میلیون و ۳۵۰ هزار بشکه، به قیمت هر بشکه ۶۵ یورو در نظر گرفته شده است.

خاندوزی تصریح کرد: همانطور که سخنگوی دولت اعلام کردند لایحه بودجه پس از بررسی لایحه برنامه هفتم به مجلس ارسال می شود. ارسال سند بودجه ۱۴۰۳ که سه شنبه انجام شد با تشریفات رسمی تقدیم لایحه بودجه متفاوت است و طبق قانون دولت مکلف بود فاز اول بودجه را اول آبان ماه تقدیم مجلس کند ولی به دلیل درگیر بودن مجلس به خاطر برنامه هفتم به در خواست مجلس، تقدیم بودجه به تاخیر افتاد. کلیات احکام و کلیات جداول اصلی بودجه ۱۴۰۳ تقدیم مجلس می شود و مراسم رسمی که با حضور رئیس جمهور و با ارائه توضیحات جزئیات بودجه انجام می شود در اولین جلسه رسمی مجلس برگزار می شود.

خودروساز حق افزایش قیمت خودرو را ندارد

سخنگوی اقتصادی دولت در پاسخ به ایرنا درباره سامانه یکپارچه خودرو گفت: تلاش دولت سیزدهم از ابتدا این بود که تولید را به بالای یک میلیون دستگاه خودرو در سال برساند که این هدف در سال گذشته محقق شد و امیدواریم امسال بیش از سال گذشته شاهد رشد تولید خودرو باشیم.در هفت ماهه اول سال جاری، تولید انواع خودرو نسبت به هفت ماهه مشابه سال قبل ۲۲ درصد رشد داشته و ۶۲۶ هزار دستگاه انواع خودرو تولید شده است.

۱۱ هزار خودرو وارد شده یا در آستانه ورود به کشور است

خاندوزی تصریح کرد: اگر در زمان توافق، خودروساز قیمتی اعلام کرده باشد، باید خودروساز همان نرخ را رعایت کند و خودرو را با همان قیمت، به متقاضی تحویل دهد؛ رشد تولید خودرو در سال جاری، ۲۲ درصد بود و امسال تاکنون خودروسازان، ۶۲۶ هزار دستگاه انواع خودرو تولید کرده‌اند؛ در تولید سواری ۱۹، وانت ۴۷ و کامیون و کشنده ۳۵ درصد طی ۷ ماهه امسال رشد تولید داشته‌ایم.

سخنگوی اقتصادی دولت تاکید کرد: تاکنون، ۱۱ هزار دستگاه خودرو از ابتدای امسال وارد کشور شده یا در آستانه ورود به کشور و در حال طی تشریفات گمرکی هستند.

خاندوزی با بیان اینکه ۱۰۰۰ صورت مالی شرکت های دولتی منتشر شده است، خاطر نشان کرد: یکی از دغدغه‌های آقای رئیس جمهور این بود که باید تلاش کنیم بخش شرکت‌های دولتی نیز به ریل انضباط برگردد. بسیاری از سوء مدیریت‌ها به دلیل عدم شفافیت شرکت‌های دولت در سال‌های طولانی گذشته نه در وزارتخانه بلکه در ذیل شرکت‌های دولتی و حیاط خلوتی بود شکل می گرفت که در دو سال و نیم گذشته با اصرار رئیس جمهور بر کنترل مسیر بی‌انضباطی شرکت‌های دولتی و عمومی به سمت شفاف‌سازی و پاسخگو کردن مدیران رفتیم که شاهد ثمرات آن هستیم. تاکنون ۱۰۰۰ صورت مالی شرکت‌های دولتی منتشر شده است که امیدواریم تا پایان سال به رکورد بی سابقه انتشار ۲۰۰۰ صورت شرکت‌های دولتی و عمومی کشور برسانیم.

وی بیان کرد: از ۷۱۱ شرکت بخش عمومی، ۳۷۶ شرکت افزایش سود داشته‌اند و ۷۰ شرکت زیان ده نیز سال ۱۴۰۱ از زیان دهی خارج و ۴۷۰ شرکت از زیان انباشته خود کاسته یا به مرحله سود انباشته رسیده‌اند. مجموعاً عملکرد مدیریتی شرکت‌ها، حاکی از این است که شفافیت مالی و اصرار دولت بر انضباط و پاسخگو کردن مدیران شرکت‌های دولتی مثل چوب ادب کننده منجر به اصلاح رویه‌ها و پنهان کاری‌ها شده است. با توجه به دستور مقام معظم رهبری مبنی بر این که شریان‌های اقتصادی رژیم اشغالگر قدس از سوی کشورهای اسلامی محدود و قطع شود، لیستی را وزارت امور خارجه به وزارت صمت ارسال کرده است.وزارت صمت این لیست را به سازمان توسعه تجارت ابلاغ کرده و امروز به گمرک ایران ارسال می‌شود و انتشار عمومی آن نیز انجام خواهد شد.

سخنگوی اقتصادی دولت در پاسخ به پرسشی مبنی بر بسته حمایتی دولت تا پایان سال برای بازار سرمایه، تاکید کرد: تلاش دولت بر این بوده از طریق کاهش نااطمینانی و افزایش پیش بینی پذیری شرکت ها و صنایع بورسی کشور بتواند در ماه ها و سال های آینده نسبت به حمایت از بازار سرمایه عملکرد بهتری داشته باشد.طرح سهام یار از طرح هایی بود که سال قبل تصویب و اجرا شد، این طرح تقریبا در روزهای سخت بازار اتفاق افتاد و خوشبختانه با وجود این طرح، بازار شرایط بهتری پیدا کرد که نیازی به بازپرداخت مبالغ جبرانی در طرح سهام یار نبود.

خاندوزی با بیان اینکه برای مصوبه نرخ خوراک صنایع در شهریورماه امسال، اطلاع رسانی کاملی صورت گرفت، گفت: از این پس هم اگر پیشنهادهایی در قالب بودجه ۱۴۰۳ و چه در سنوات برنامه هفتم توسعه وجود داشته باشد، عمل خواهیم کرد. رئیس جمهور بر رونق و پیش بینی پذیری صنایع به ویژه صنایع شاخص و بورسی کشور تاکید بسیار داشته است. بخشی از نااطمینانی هایی که در هفته های گذشته رخ داد به دلیل مخاطرات بین المللی کشورهای منطقه است به گونه ای که شاخص های بازار سرمایه در ترکیه و کشورهای دیگر طی ۴۰ روز اخیر نوسانی کرد.امیدواریم مجموع تدابیر داخلی و خارجی به شرایط بازار سرمایه کمک کند تا بتوانیم یکی از مهمترین منابع تامین مالی چه در خصوص بازار اولیه و نقد پذیری در بازار ثانویه را رو به جلو داشته باشیم.

خاندوزی در پاسخ به سوالی پیرامون جذب سرمایه‌گذاری‌های خارجی گفت: به موازات پیشرفت تبادلات با کشورهای همسایه، تاکید رئیس جمهور این است که باید منافع اقتصادی حاصل از دیپلماسی پیگیری شود، تدابیر متعددی در حوزه تجارت و سرمایه گذاری صورت گرفته است.

وی ادامه داد: به عنوان مشوق برای سرمایه گذاران خارجی، اعطای اقامت طولانی مدت، کاهش مبلغ سرمایه گذاری از ۲۵۰ به ۱۰۰ هزار دلار، امکان واردات طلا و فلزات گران‌بها به عنوان بخشی از سرمایه خارجی به همراه کانالهای ورود منابع در نظر گرفته شده است.

نرخ ارز مورد عمل برای سرمایه گذاران خارجی از سوی بانک مرکزی و سازمان سرمایه گذاری خارجی اصلاح و ابلاغ شد. همچنین تخفیف مالیاتی برای شرکتهای دریافت کننده سرمایه‌گذار خارجی در نظر گرفته شد، این بخش از رفع تعهد ارزی صادرکنندگان معاف شد.

خاندوزی با بیان اینکه اعطای تخفیف به سرمایه گذاران خارجی در پرداخت عوارض گمرکی ماشین آلات وارداتی نیز در حال انجام است، گفت: راه اندازی درگاه ملی آژانس تشویق سرمایه گذاری خارجی به زبان انگلیسی برای اولین بار رونمایی شد.

علت توقف طرح بنزین برای همه

وی در خصوص علت توقف طرح بنزین برای همه،گفت:با توجه به اینکه شرکتهای زیرمجموعه وزارت نفت که درگیر طرح هستند، در مورد شیوه های اجرا و توسعه و گسترش الگو در سایر نقاط کشور ملاحظاتی داشتند، این طرح متوقف شده است.این طرح در مراحل اصلاح و تکمیل قرار دارد تا مجدداً در ستاد اقتصادی دولت مطرح شود، تا به امروز تصمیمی برای اجرایی شدن آن در کشور وجود ندارد.

ایجاد قرارگاه مسکن ملی و استانی

خارج شدن پیشنهاد مزد منطقه‌ای از دستور کار

نماینده کارگران در شورای عالی کار از تشکیل قرارگاه مسکن ملی و استانی با هدف صاحبخانه کردن کارگران خبر داد و گفت: بررسی پیشنهاد منطقه ای شدن دستمزد کارگران به دلیل عدم حضور دستگاه پیشنهاد دهنده از دستور کار شورای عالی کار خارج شد.

هادی ابوی در گفت‌وگو با ایسنا، با تشریح جزئیات نشست شورای عالی کار گفت: هدف این قرارگاه صاحبخانه کردن کارگران با بررسی شیوه های مختلف است که دامنه اش گسترده است و از مصالح ساختمانی گرفته تا مسایل فنی پروژه ها و تامین زمین را شامل می شود.

وی افزود: در نشست شورای عالی کار، مهدی مسکنی، معاون تعاون وزیر تعاون، مدیرعامل سازمان تامین اجتماعی و معاون وزارت صمت حضور داشتند ولی معاون مسکن وزارت راه نیامده بود که قرار بر این شد با همکاری وزارت راه و شهرسازی قرارگاه مسکن در سطح ملی و استانی تشکیل شود زیرا برخی از موارد لازم است در شورای عالی مسکن مطرح شود.

ابوی ابراز امیدواری کرد: با تشکیل قرارگاه مسکن، فاصله بین درآمد کارگران و میزان هزینه هایشان به تدریج و در یک فاصله زمانی کوتاه کاهش یابد و این شکاف پر شود.

نماینده کارگران در شورای عالی کار افزود: وقتی قرارگاه مسکن تشکیل شود، تصمیمات در حوزه مسکن کارگری اتخاذ و راهکارها بررسی می شود. درحال حاضر حتی یک نسخه واحد برای جامعه کارگری نمی توانیم بپیچیم زیرا کارگر صنفی با کارگر صنعتی تفاوت دارد اما با تشکیل قرارگاه مسکن می توان از ظرفیت تسهیلات بانکی استفاده کرد یا کارفرمایان در بحث سرمایه گذاری و امتیازات بانکی به کمک بیایند لذا تشکیل این قرارگاه خصوصا در بحث مسایل مربوط به زمین و مصالح ساختمانی بسیار کارساز خواهد بود.

ابوی در عین حال حضور مدیر عامل سازمان تامین اجتماعی در جلسه را به دلیل رفع دغدغه های کارگران در خصوص هزینه‌های درمان عنوان کرد و گفت: اگر خدمات بیشتری در بحث درمان تامین اجتماعی به کارگران ارائه شود در کاهش هزینه های دارو و درمان آنها موثر خواهد بود.

وی تاکید کرد: اگر وام های کوتاه مدت سرمایه در گردش به کارگران ارائه شود در تقویت معیشت آنها موثر خواهد بود.

نماینده کارگران در شورای عالی کار درباره تشکیل کارگروه دستمزد نیز گفت: کارگروه دستمزد با هدف بررسی ابعاد مزد کارگران همه ساله در سه ماهه آخر سال فعال می شود. موضوع دستمزد کارگران از طریق فعالیت کمیته دستمزد شورای عالی کار به جریان می‌افتد و ما تلاش می کنیم با میزان حقوقی که برای جامعه کارگری مشخص شده زندگی کارگر را عزتمندانه تر کنیم به نحوی که اگر کارگر فرضا هشت میلیون تومان حقوق می گیرد بتواند اجاره خانه اش را بدهد و بخشی از فاصله و شکافی که بین دریافتی کارگر و خط معیشت است، جبران شود.

ابوی در پایان درباره طرح پیشنهاد مزد منطقه ای در نشست شورای عالی کار گفت: بحث منطقه ای شدن دستمزد کارگران که در جلسه قبل مطرح شده بود به دلیل عدم حضور وزیر اقتصاد به عنوان دستگاه پیشنهاد دهنده از دستورکار خارج شد.

تازه‌ترین نتیجه مذاکرات عمره اعلام شد

شورای برنامه‌ریزی بعثه و حج خبر داد: امکان اعزام زائران ایران به عمره در هفته‌های آینده فراهم می‌شود. همچنین قرار است قیمت سفر عمره به‌زودی نهایی شود.

به گزارش ایسنا، به دنبال سفر هیأت حج و زیارت ایران به عربستان برای پیگیری برقرای عمره برای ایرانی‌ها، شورای برنامه‌ریزی بعثه و حج اقدامات انجام شده تا کنون را بررسی کرد. براساس گزارش نمایندگان اعزامی سازمان حج و زیارت به عربستان، اعلام شد که امکان اعزام زائران عمره‌گزار ایرانی درهفته‌های آینده فراهم است. هنوز زمان ثبت‌نام و اعزام زائران و قیمت سفر عمره دقیق مشخص نشده است. در حال حاضر بیش از پنج میلیون نفر در نوبت عمره هستند و مشخص نیست چه تعداد از این افراد، امسال به عمره اعزام خواهند شد.

غلامرضا رضایی معاون حج و عمره سازمان حج و زیارت در نشست شورای برنامه‌ریزی بعثه و حج، تعامل و مذاکرات انجام شده هیأت اعزامی ایران به عربستان را مثبت ارزیابی کرد و افزود: در مذاکرات هیأت اعزامی، پیگیری مطالبات دو حج گذشته نیز دراین سفردر دستور کار قرار دارد.او همچنین گفت: در مذاکره با نمایندگان وزارت حج و عمره و بانک مرکزی، شرکت‌های عربستانی همگی از سفر عمره‌گزاران ایرانی استقبال کردند و برای همکاری در مسیر فراهم کردن زمینه از سرگیری این سفرها آمادگی دارند.سیدعباس حسینی رئیس سازمان حج و زیات نیز اظهار کرد:امید می‌رود اختصاص ارز عمره و نرخ آن در روزهای آینده نهایی شود.

او به مذاکرات انجام‌شده با رئیس سازمان هواپیمایی کشوری برای تامین پروازهای عمره اشاره کرد و افزود: قیمت بلیت سفر عمره قرار است نهایی شود و انتظار سازمان حج این است که با توجه به پروازهای مشابه، رقم مناسبی که حقوق زائر هم مدنظر قرار گیرد، اعلام شود.

حجت‌الاسلام والمسلمین عبدالفتاح نواب نماینده ولی فقیه در امور حج و زیارت نیز در نشست این شورا تاکید کرد: عربستان باید به نحوی فعالیت شرکت‌ها را در حج و عمره نظارت و مدیریت کند تا به سمت بنگاه‌داری نروند و به زائران کشورهای مختلف اجحاف نشود.

نماینده ولی فقیه در امور حج و زیارت در ادامه گزارشی که درباره وضعیت اعزام زائران ایرانی به عتبات عالیات عراق ارائه شد، با تاکید بر این‌که فروش بلیت پروازهای عراق در قالب چارتر به ضرر زائر است، گفت: وزارت راه وشهرسازی و سازمان هواپیمایی کشوری باید با توجه به تأکید ریاست جمهور نسبت به زیارت آسان، ارزان و دلنشین، درباره بلیت پروازهای عتبات به سازمان حج و زیارت نقش حاکمیتی خود را ایفاء کنند. این اقدام در مسیر ارزان سازی و ارائه خدمات مناسب و دلنشین به زائر اعتاب مقدسه تاثیر دارد که از خواسته های دولت است.

۱۴ زندانی ایرانی از کشور عراق به زندان‌های ایلام منتقل شدند

سرپرست اداره کل زندان‌های ایلام گفت: ۱۴ زندانی ایرانی محبوس در زندان‌های کشور عراق، به زندان‌های ایلام منتقل شدند.

جمشید اسکندری سرپرست زندان های استان ایلام گفت: با حضور نماینده وزارت دادگستری، رییس حفاظت و اطلاعات دادگستری ایلام، دادستان شهرستان مهران و جمعی از مسئولین انتظامی و مراجع قضایی در مرز مهران،تعداد ۱۴ زندانی ایرانی در راستای اجرایی شدن موافقت‌نامه انتقال محکومین به حبس میان جمهوری اسلامی ایران و کشور عراق، به زندان‌های استان ایلام منتقل شدند.وی افزود: این افراد که به دلایل مختلف در کشور عراق به حبس محکوم شده بودند با پیگیری وزارت دادگستری، وزارت امور خارجه، قوه قضاییه، سازمان زندان ها و بخش کنسولی سفارت ایران در بغداد برای گذراندن ادامه دوران محکومیت خود به زندان های استان ایلام منتقل شدند.

تصویب قانون همسان‌سازی حقوق بازنشستگان در مجلس

مجلس با همسان سازی حقوق بازنشستگان با ۹۰ درصد حقوق و فوق‌العاده‌های مستمر مشمول کسور شاغلان مشابه و هم‌تراز موافقت کرد.

نمایندگان مجلس شورای اسلامی در نشست علنی نوبت سه شنبه، ۳۰ آبان در جریان بررسی جزئیات لایحه برنامه هفتم، با بند الحاقی (یک) ماده ۲۹ این لایحه درباره همسان‌سازی حقوق بازنشستگان با ۲۰۲ رأی موافق، ۲ رأی مخالف و ۶ رأی ممتنع از مجموع ۲۲۴ نماینده حاضر در جلسه موافقت کردند.

در بند الحاقی یک ماده ۲۹ این لایحه آمده است: به منظور عدالت در پرداخت حقوق شاغلان و بازنشستگان و نیز متناسب سازی حقوق بازنشستگان با نود درصد (۹۰٪) حقوق و فوق العاده‌های مستمر مشمول کسور شاغلان مشابه و همطراز، دولت مکلف است تا پایان سال سوم برنامه اقدام لازم را به عمل آورد این افزایش از سال ۱۴۰۳ در سال اول معادل چهل درصد (۴۰٪) و در سال‌های دوم و سوم هر کدام سی درصد (۳۰٪) ما به التفاوت تا نود درصد (۹۰٪) یاد شده خواهد بود. آئین نامه اجرائی این بند به تصویب هیئت وزیران می‌رسد.

گمرک ایران:

شرایط واردات کالای همراه مسافر در گمرکات تغییری نکرده است

گمرک ایران اعلام کرد: شرایط واردات کالاهای همراه مسافر در گمرکات تغییری نکرده و انجام تشریفات گمرکی کالای همراه مسافر و معافیت‌های مرتبط طبق روال قبلی انجام می‌شود.

گمرک ایران در گزارشی اعلام کرد: این نهاد در مورد کالا های همراه مسافر ورودی طبق مواد ۱۳۵، ۱۳۶ و ۱۳۸ آیین نامه اجرایی قانون امور گمرکی اقدام می‌کند و در هیچ یک از این مواد قانونی، اشاره‌ای به جنسیت یا تاهل و تجرد افراد و همچنین کشور مبدا نشده است.

در گزارش گمرک ایران تصریح شده است: در خصوص پرداخت حقوق ورودی به دلار نیز طبق مقررات، ارزش گذاری کالا با نرخ برابری ارزهای خارجی طبق اعلام بانک مرکزی جمهوری اسلامی ایران صورت می‌پذیرد و وصول حقوق ورودی در گمرک به ریال است.

«طبق ماده ۱۳۸ آیین نامه اجرایی قانون امور گمرکی کالای همراه مسافر ورودی سالانه تا میزان ۸۰ دلار از پرداخت حقوق ورودی معاف و مازاد بر آن به شرط غیرتجاری بودن با اخذ حقوق گمرکی و دو برابر سود بازرگانی قابل ترخیص خواهد بود.»

گمرک ایران افزود: چنانچه کالای همراه مسافر جنبه تجاری نداشته باشد، به استثنای کالا های ممنوعه پس از انجام تشریفات گمرکی ترخیص می‌شود و در صورتی که جنبه تجاری داشته باشد، در مورد کالا های مجاز و مجاز مشروط ترخیص آن از گمرک منوط به رعایت مقررات و انجام تشریفات مربوط به کالای تجاری است.

در گزارش گمرک ایران آمده است: گمرک فرودگاه امام خمینی (ره) به عنوان بزرگترین گمرک هوایی کشور با تلاش شبانه روزی در جهت اعمال مقررات و همچنین جلب رضایت مسافران کوشا بوده به طوری که در سال گذشته به سه میلیون و ۲۰۰ هزار نفر از مسافران ورودی خدمات رسانی کرده است.

معاون وزیر راه و شهرسازی:

پروژه‌های خودمالکی مسکن ملی مشکل آب و برق ندارد

معاون وزیر راه و شهرسازی گفت: در پروژه‌های خودمالکی طرح نهضت ملی مسکن، مشکل تامین زیرساخت‌های آب، برق وجود ندارد.

هادی عباسی‌اصل در گفت‌وگو با ایسنا، اظهار کرد: طبق مصوبه شورای عالی مسکن، هزینه تامین انشعابات آب وبرق و دفع فاضلاب طرح های نهضت ملی مسکن مشترکا به صورت یک سوم توسط وزارت راه و شهرسازی، یک سوم دیگر از سوی وزارت نیرو و یک سوم توسط استانداری‌ها باید تامین شود. وزارت راه و شهرسازی در تمام پروژه‌ها سهم یک سوم خود را پرداخت کرده است.

وی افزود: هیچ‌یک از پروژه‌های افتتاح شده مسکن ملی تا کنون مشکل آب و برق و دفع فاضلاب نداشته است. وزارت نیرو یک نماینده ویژه تعیین کرده است که مسائل را پیگیری می کند.

معاون وزیر راه و شهرسازی تصریح کرد: در پروژه‌های خودمالکی طرح نهضت ملی مسکن، مشکل تامین زیرساخت‌های آب، برق وجود ندارد.

عباسی هم‌چنین درباره هزینه آماده‌سازی زمین گفت: هزینه آماده‌سازی زمین طبق مصوبه اجاره ۹۹ ساله باید توسط متقاضی پرداخت شود.