یادداشت راوی به قلم محمدکاظم حاج سردار

جلوی آلودگی های هوا در استان را می شود گرفت اما کو مدیران عملگرا؟

از جمله ضعف های مدیریتی در استان خوزستان، ناتوانی در تصمیم گیری های به موقع است که استان از این بابت لطمات زیادی دیده است. اگر بخواهیم نمونه بارز این ضعف و ناتوانی را مثال بزنیم، همین سردرگمی مسئولان در زمینه تصمیم گیری برای وضعیت هوا در روزهایی که بحرانی است یا شدت آلایندگی هوا بالاست. همه شاهدیم که چند روزی است هوای برخی استان ها و خوزستان آلوده است و استان های دیگر مثل اصفهان شنبه به همین دلیل مدارس را تعطیل اعلام کردند، آن وقت در خوزستان که چند شهر آن در وضعیت قرمز آلودگی قرار داشت، شنبه مدارس و مراکز آموزشی تعطیل نبود و یکشنبه که میزان آلودگی به مراتب کمتر بود، تعطیل اعلام شد نه به خاطر آلودگی بلکه به دلیل اعتراض و انتقاداتی که از سازمان های مربوطه شد. برای روز دوشنبه هم مردد بودند که چه کنند و آخر سر با وجود این که هم هواشناسی و هم محیط زیست اعلام کردند که آلایندگی به خاطر ثابت بودن هوا ادامه دارد، تصمیمی گرفته نشد که باید دید چرا استان در این مورد هم ضعیف است و چه کسی پاسخگوی این ناتوانی است؟

بد نیست بدانید که آلودگی هوا زمانی اتفاق می افتد که حجم زیادی از ذرات یا مواد مضر از قبیل گازها، ذرات و زیست مولکول ها وارد اتمسفر کره زمین می شود. به عبارت دیگر آلودگی هوا مخلوطی از ذرات معلق و گازهایی است که غلظت آن به محدوده مضر برای انسان رسیده که می تواند هم در داخل ساختمان و هم در خارج ساختمان باشد. سازمان جهانی بهداشت، آلودگی هوا داخل ساختمان و خارج از ساختمان را عامل افزایش مرگ و میرها به خصوص بیماری های تنفسی دانسته.

و اما در استان ما وقتی صحبت از هوای آلوده می شود، عوامل آن را آتش زدن بقایای کشت توسط کشاورزان، آلودگی های ناشی از عملکرد کشت و صنعت ها، فلرها یا همان شعله های گاز، حریق های تالاب ها، سوخت های ناسالم، صنایع آلاینده و مواردی از این دست می دانند که می شود جلوی آنها را گرفت اما کو مرد عمل و مدیر عمل گرا؟

آیا انتخاب مشاوران شورا، در امور شهر تأثیر گذار خواهد بود؟

رئیس شورای شهر اهواز چهار مدیر با سابقه شهرداری را به عنوان مشاوران ویژه منصوب کرد. براساس احکام صادره مشاوران شورا عبارتند از :

عبدالامیر مجدم مشاور در حوزه حمل و نقل و ترافیک شورا، علیرضا مرغابی مشاور در حوزه شهرسازی و معماری، عباس دغاغله مشاور در حوزه عمرانی و کریم احسانی بصیر مشاور اجرایی و پیگیری های ویژه شورای شهر اهواز.

حال باید دید این انتصاب ها آیا تأثیری در عملکرد شورای شهر اهواز خواهد داشت یا خیر که قاعدتاً خیلی زود باید به این جواب برسیم چون آقایان تازه کار نیستند و نیاز به آموزش و دادن زمان ندارند.

متروی اهواز، از پروژه هایی که ۳۰ سال است نیمه کاره اند، جلوتر است!

معاون اجرائی رئیس جمهور گفته : « متاسفانه پروژه هایی در کشور جود دارد که بعضا بیش از ۳۰ سال است که رها شده اند و در مجموع ۶۰ هزار پروژه نیمه تمام داریم.

کمی امیدوار شدیم چون پروژه قطار شهری اهواز فقط ۱۵ سال است که رها شده و نیمه تمام مانده!

غیر از پلیس، مسئولی که رد رشوه کند نداریم؟

رئیس بازرسی فرماندهی انتظامی خوزستان از رد رشوه یک میلیارد و ۶۵۰ میلیون ریالی مأمور وظیفه شناس پلیس راه محور اهواز - اندیمشک خبر داد.

کاش خبرهایی از رد رشوه توسط افراد و مسئولان غیر پلیس هم می رسید. یعنی غیر از پلیس های زحمت کش، حتی یک نفر پیدا نمی شود که رد رشوه کرده باشد؟ عجیب نیست؟

کشورهای کویری با فناوری جنگل و سرسبزی ایجاد می کنند و ما جنگل هایمان را از دست می دهیم، چرا؟

برخی کشورهای دارای مناطق بیابانی تلاش کرده و می کنند تا با فناوری های نوین، مناطق بیابانی را به مناطق جنگلی و قابل کشت تبدیل کنند که دستاورد آن امنیت غذایی و افزایش منابع طبیعی است. یکی از این کشورها چین است که در سال ۲۰۱۶ محققان آن مدعی شدند به فناوری جدید و مبتکرانه ای دست یافته اند که با بهره مندی آن می توانند زمین های لم یزرع را به زمین های قابل کشت تبدیل کنند. چینی ها همچنین توانسته اند، بیابانهای خود را به جنگل تبدیل کنند، آن هم در مناطقی که از هر ده تا درخت که می کاشتند، یکی رشد می کرد ولی با اراده ای آهنین و با ابتکارهایی که به اجرا درآوردند، امروز بسیاری از این بیابان ها سرسبز شده است و آنها که روزی دیوار چین با آن عظمت را ساختند، حالا دیوار سبز ایجاد کرده اند که استفاده های فراوان دارد.در آفریقا هم برنامه های موفقی برای بیابان زدایی اجرا شده، مثل پروژه دیوار ۶ هزار کیلومتری در بیابان های آن کشور. در عربستان هم بیابان های آن کشور، در حال تبدیل شدن به جنگل با بهره برداری از سیستم های آبیاری و کاشت نهال های مطالعه شده هستند و خلاصه با علم روز کشاورزی به این مهم دست یافته اند بطوری که انسان با دیدن مناطق سرسبز آنجا باورش نمی شود که این همان سرزمین خشک کویری است.

یادتان باشد که این سرزمین ها چقدر مشکلات آب و زمین بکر دارند. حال سئوال این است که ما با وجود در اختیار داشتن آب و زمین مناسب و نعمت های خدادادی چرا در این زمینه ها یعنی گسترش جنگل و بیابان زدایی توفیقی نداریم و بر عکس هر روز که می گذرد بسیاری از آن چه را داریم، از دست می دهیم؟ آیا دلیل پیشرفت کشورها در زمینه های کشاورزی، بیابان زدایی و ... بهره گیری از مغزهای متفکر و انسان های خلاق و مسئولان توانمند نیست؟ به عملکرد مسئولان و مدیران منابع طبیعی و کشاورزی نگاه کنید. به جای هرگونه خلاقیت و استفاده از فناوری نوین، همچنان حرف از کمبود اعتبار برای اجرای پروژه ها می زنند در حالی که مشکل فقط اعتبار نیست و کمبود کارایی و نیروی خلاق، مشکل ماست.

۲ روستا در خوزستان به اینترنت پرسرعت متصل شدند

مدیر مخابرات منطقه خوزستان از تحت پوشش قرار گرفتن ۲ روستای استان از اینترنت پرسرعت خبر داد و گفت: اجرای پروژه توسعه و ارتقای ارتباطات سیار در روستاهای استان ادامه دارد.

رحیم فلاح زاده در گفت و گو با ایسنا، در خصوص ارائه خدمات اینترنت پرسرعت به روستاها خوزستان اظهار کرد: با نصب و راه‌اندازی تکنولوژی نسل چهار بر دکل همراه اول، روستای جنگه واقع در شهرستان شهرستان ایذه تحت پوشش اینترنت پرسرعت همراه اول قرار گرفت و مشترکان در این روستا از دیتای همراه با سرعت و کیفیت بالاتر بهره‌مند شدند.

وی افزود: هم‌چنین با نصب و راه‌اندازی تکنولوژی نسل سه بر روی دکل همراه اول، روستای هدام ۲ از توابع بخش مرکزی شوشتر زیر پوشش اینترنت پرسرعت همراه اول قرار گرفت.

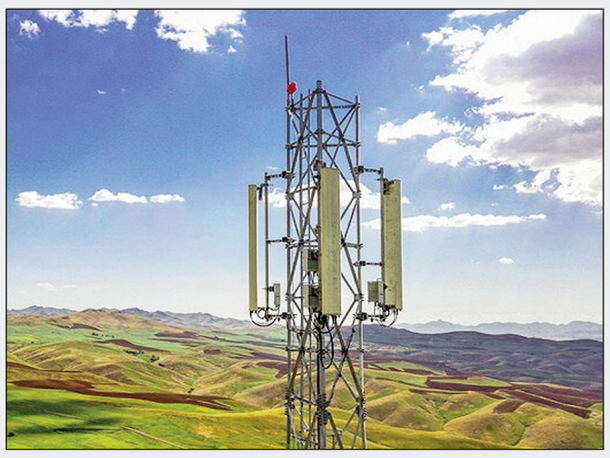

مدیر مخابرات منطقه خوزستان گفت: این اقدام به منظور بهره‌مندی روستائیان از خدمات مبتنی بر شبکه ملی اطلاعات، با توسعه زیرساخت‌ها و فراهم کردن بستر ارتقای شبکه ارتباطی همراه، در روستاهای استان خوزستان در حال اجرایی شدن است.

فلاح زاده با بیان این که اجرای پروژه توسعه و ارتقای ارتباطات سیار در روستاهای استان ادامه دارد، عنوان کرد: پس از به روزرسانی و وارد مدار شدن این سایت‌ها در شبکه ارتباطی همراه اول، این روستاها، جاده مواصلاتی و مناطق نزدیک آن‌ها که پیش از این فقط تحت پوشش تلفن همراه قرار داشت، دارای اینترنت پرسرعت همراه اول با کیفیت مطلوب شدند.

وی ادامه داد: هم‌چنین مشترکان می‌توانند در این مناطق خدمات دولت الکترونیک و تبادل اطلاعات دیتایی صوت و تصویر را با سرعت بالا تجربه کنند.

مدیر مخابرات منطقه خوزستان خاطرنشان کرد: کاهش شکاف دیجیتالی، اجرای عدالت ارتباطی و دسترسی به خدمات مبتنی بر شبکه اطلاعات ملی از اهم اهداف اجرای پروژه ارتقای شبکه ارتباطی همراه در مناطق روستایی است.

پایش ۵۰ ساختمان مهم و بلند مرتبه در خوزستان

معاون عمرانی استاندار خوزستان : از ابتدای سال تاکنون بیش از ۵۰ ساختمان مهم و بلند مرتبه استان مورد بازدید و پایش قرار گرفته‌اند.

به گزارش خبرگزاری صدا و سیما استان خوزستان ، محمد خانچی با اشاره به دستورالعمل کارگروه پایش ایمنی ساختمان‌های بلند مرتبه بیان کرد: بر اساس این دستورالعمل، شناسایی و ارزیابی ایمنی ساختمان‌های مهم و بلند مرتبه در برابر حوادثی، چون آتش‌سوزی، زلزله، فرونشست و فروریزش را به صورت جدی در دستورکار قرار داده و با شناسایی هر مورد ناایمن، بدون اغماض از طریق مجاری قانونی و حقوقی مالک را به انجام اقدامات اصلاحی در راستای تأمین پایداری و ایمنی بنا مکلف کرده‌ایم.

وی افزود: ساختمان‌هایی که فاقد پایان کار هستند، از نظر ایمنی در وضعیت نامشخصی به سر می‌برند و ممکن است در زمان وقوع خطراتی همچون زلزله و آتش‌سوزی برای ساکنین مخاطرات جدی جانی و مالی در پی داشته باشد و ضرورت دارد مردم از خریداری واحدهای مسکونی، تجاری و اداری در مجتمع‌های بلند مرتبه که فاقد گواهی پایان کار هستند، خودداری کنند.

معاون استاندار خوزستان اضافه کرد: ساختمان‌های ناایمن اگر چه در حالت‌های عادی اتفاقی را به هم نمی‌رسانند، اما در مواقع بحران ممکن است فاجعه بار شوند و اساساً ساختمان‌هایی که در آن‌ها ایمنی به صورت کامل رعایت نشده‌اند، علاوه بر ایجاد ناامنی برای ساکنان همان ساختمان باعث می‌شود تا ساختمان‌های مجاور نیز دچار خطر شوند.

وی ادامه داد: در صورت بروز حادثه تنها ساختمان نا ایمن نیست که ممکن است خطرناک باشد بلکه ساختمان‌های کناری نیز دچار آسیب می‌شوند و از این جهت در زمان ساخت و ساز باید تا آنجایی که می‌شود به امنیت ساختمان دقت شود.

خانچی افزود: در راستای انجام این طرح، بازدیدهای کمیته فنی مشترک با حضور نمایندگان سازمان‌ها و نهادهای مسئول انجام می‌شود و از ابتدای سال تاکنون بیش از ۵۰ ساختمان مهم و بلند مرتبه استان مورد بازدید و پایش قرار گرفته‌اند.

وی با اشاره به عملکرد کمیته فنی کارگروه اظهار کرد: از ابتدای امسال تاکنون، پنج جلسه کمیته ایمنی با حضور اعضای آن تشکیل شده و در این راستا، ۱۸ مصوبه و پیگیری توسط این کمیته انجام شده است.

تصویب ۲۲ طرح سرمایه‌گذاری در شورای برنامه‌ریزی خوزستان

رییس سازمان مدیریت و برنامه‌ریزی خوزستان از تصویب ۲۲ طرح سرمایه‌گذاری در شورای برنامه‌ریزی استان خبر داد و گفت: عمده این طرح‌ها در حوزه صنایع تبدیلی و تکمیلی کشاورزی هستند.

مهرداد نیکو در حاشیه جلسه شورای برنامه‌ریزی خوزستان که ۲۱ آبان ماه در اهواز برگزار شد، اظهار کرد: در جلسه مباحث مربوط به طرح‌های سرمایه‌گذاری مصوب کارگروه زیربنایی استان مورد بررسی قرار گرفت و ۲۶ طرح سرمایه‌گذاری در این زمینه بررسی شد.

به گزارش ایسنا، وی افزود: عمده این طرح‌های مطرح‌شده در حوزه کشاورزی و صنایع تبدیلی در خوزستان بود و از ۲۶ طرح عنوان شده، ۲۲ طرح برای اجرا در شهرهای مختلف خوزستان به تصویب رسید.

رییس سازمان مدیریت و برنامه‌ریزی خوزستان ادامه داد: یکی دیگر از مباحث مطرح شده در جلسه امروز بحث الحاق اراضی به شهرهای امیدیه و ماهشهر برای اجرای طرح نهضت ملی مسکن بود تا زمین مورد نیاز برای اجرای این طرح تامین شود.

نیکو عنوان کرد: خوشبختانه برای هر دو شهر بحث الحاق اراضی به شهرها مورد تصویب قرار گرفت و برای طی بقیه مراحل قانونی به شورای عالی معماری و شهرسازی فرستاده می‌شود زیرا هر دو شهر بالای ۵۰ هزار نفر هستند.

وی با اشاره به بحث میدان میوه و تره‌بار شهرستان کارون اظهار کرد: با توجه به اینکه باید از کمیسیون نظارت صنفی تاییدیه‌ای دریافت می‌شد، این تاییدیه دریافت شد اما پس از بحث‌های انجام شده قرار است از طریق مشارکت با شهرداری و یا به صورت تعاونی این طرح اجرایی شود.

در دو حوزه سرمایه‌گذاری در خوزستان خلاء داریم

رئیس سازمان مدیریت و برنامه‌ریزی خوزستان در خصوص بحث سرمایه‌گذاری در خوزستان گفت: در دو حوزه سرمایه‌گذاری در خوزستان دارای خلاء هستیم و عمده مجوزات سرمایه‌گذاری را برای این بخش‌ها صادر می‌کنیم که یکی از آن‌ها بحث صنایع تبدیلی و تکمیلی کشاورزی است.نیکو ادامه داد: خوزستان اولین تولیدکننده محصولات کشاورزی است اما هجدهمین استان در زمینه صنایع تبدیلی در کشور هستیم و باید این وضعیت را ارتقا دهیم و از این رو به طرح‌های متعدد سرمایه‌گذاری در حوزه کشاورزی مجوز داده می‌شود.

وی افزود: حوزه صنایع پایین دستی پتروشیمی نیز یکی دیگر از بخش‌هایی است که خوزستان در آن دچار خلاء است و باید نسبت به جذب سرمایه‌گذار در این حوزه بیشتر اقدام شود.

رییس سازمان مدیریت و برنامه‌ریزی خوزستان گفت:

حدود ۳۰ درصد از صنایع بالادستی پتروشیمی در خوزستان فعال هستند اما فقط حدود ۳ درصد از صنایع پایین دستی این حوزه در خوزستان فعال است و از این رو باید نسبت به جذب سرمایه‌گذار اقدام شود.

نیکو عنوان کرد: یکی از راهبردها در این حوزه توسعه صنایع پایین دستی پتروشیمی است و در این زمینه قرار است منطقه ویژه پتروشیمی ۲ در مسیر ماهشهر و هندیجان و همچنین شهرک انرژی در امیدیه، صنایع پایین دستی پتروشیمی را در خود جای دهند و زمینه ساز توسعه و ایجاد اشتغال شوند.

پیش بینی سیلابی شدن مسیل ها و اصابت صاعقه در خوزستان

مدیر کل هواشناسی خوزستان گفت: سیلابی شدن مسیل‌ها و احتمال اصابت صاعقه با استقرار سامانه بارشی از از روز چهارشنبه در برخی نقاط استان پیش‌بینی می‌شود.

به گزارش ایرنا به نقل از اداره کل هواشناسی خوزستان محمد سبزه زاری روز دوشنبه بیان کرد: در بررسی نقشه‌های پیش یابی هواشناسی از روز چهارشنبه تا اواسط روز جمعه به سبب استقرار سامانه بارشی بر روی استان، طی ساعاتی بارش باران به همراه رعد و برق ،وزش باد نسبتا شدید موقتی و احتمال وزش تندباد لحظه ای، در مناطق مستعد ریزش تگرگ رخ خواهد داد.

وی افزود: طی مدت فعالیت این سامانه و به ویژه اواخر روزهای چهارشنبه و پنجشنبه، آبگرفتگی معابر، سیلابی شدن مسیل‌ها و احتمال اصابت صاعقه قابل انتظار است و طی امروز و فردا نیز با توجه به پایداری جو، افزایش غلظت آلاینده‌ها و غبار صبحگاهی در شهرهای صنعتی و پرجمعیت استان مورد انتظار است.

اداره کل هواشناسی خوزستان در اطلاعیه‌ای نسبت به تداوم پایداری جو و افزایش آلاینده‌های جو در شهرهای صنعتی و پرجمعیت استان در روز سه شنبه هفته جاری هشدار سطح زرد صادر کرده است.

همچنین در اطلاعیه دیگری نسبت به استقرار سامانه بارشی طی روزهای چهارشنبه و پنجشنبه هفته جاری هشدار سطح زرد صادر کرده که سبب رگبار و رعد و برق، وزش باد متوسط گاهی تندباد لحظه‌ای(در بیشتر نقاط استان به ویژه ارتفاعات)، بارش برف در ارتفاعات و احتمال ریزش تگرگ در برخی از نقاط استان خواهد شد.

مدیرکل آموزش و پرورش خوزستان خبر داد

آغاز ارائه آموزش‌های خودایمنی به دانش آموزان خوزستانی

مدیرکل آموزش و پرورش خوزستان از آغاز ارائه آموزش‌های خودایمنی در برابر مواد مخدر و آسیب‌های اجتماعی به دانش آموزان در مدارس استان خبر داد.

مسعود حمیدی‌نژاد در آیین افتتاحیه هفته مبارزه با مواد مخدر و پیشگیری از آسیب‌های اجتماعی در مدارس که ۲۲ آبان‌ماه در هنرستان ساجده ناحیه ۴ اهواز برگزار شد، اظهار کرد: باید بتوانیم دانش آموزان را در مقابل مسائلی از جمله مواد مخدر و آسیب‌های دیگر که می‌توانند مشکل ایجاد کنند، رشد و آموزش دهیم.

به گزارش ایسنا، وی افزود: تعلیم و تربیت در ارتباط با مواد مخدر، می‌تواند دانش آموزان را ایمن کند. در این خصوص طرح نماد یکی از طرح‌هایی است که می‌تواند با پیوند بین اولیا و دانش آموزان، مراقبت مربیان مدارس و هدایت دانش آموزانی که در این طرح شناسایی می‌شوند و مشکل دارند، بخشی از این مشکلات و آسیب‌ها را حل کند.

مدیرکل آموزش و پرورش خوزستان گفت: آموزش مسائل خودایمنی به دانش آموزان در مدارس توسط نیروی انتظامی موجب افزایش خودایمنی می‌شود.

در هفته مبارزه با مواد مخدر و اعتیاد، به این موضوعات بیشتر پرداخته می‌شود و برای طول سال تحصیلی برنامه‌ریزی خواهد شد.

حمیدی‌نژاد با اشاره به برپایی نمایشگاه هفته مبارزه با مواد مخدر هنرستان ساجده، یادآور شد: از سال گذشته خانه یاریگران زندگی در استان خوزستان راه‌اندازی شد.

امسال نیز در سه شهرستان دیگر خانه یاریگران زندگی راه‌اندازی خواهد شد.

با کمک استانداری و ستاد مبارزه با مواد مخدر و دادگستری و دیگر مجموعه‌ها می‌توان فضای ایمن برای دانش آموزان فراهم کرد.

وی با اشاره به اهداف اجرای طرح نماد، گفت: دانش آموزانی که در طرح نماد شناسایی می‌شوند و یا خود احساس می کنند نیاز به مشاوره دارند، به مجموعه خانه یاریگران زندگی مراجعه می‌کنند. در این مجموعه‌ها دانش آموز از نظر روحی روانی تقویت می‌شود، جلسات مشاوره و آموزشی نیز ارائه و به دانش آموزان کمک می‌شود که خودایمنی را افزایش دهند.

مدیرکل آموزش و پرورش خوزستان عنوان کرد: سال گذشته در تقریبا ۳۰ درصد مدارس استان خوزستان، یعنی بیش از ۳۰۰ هزار دانش آموز تحت آموزش مراقبتی قرار گرفتند و امسال نیز برنامه داریم این آمار افزایش یابد.

شیر مدرسه به زودی در مدارس خوزستان توزیع می‌شود

مدیرکل آموزش و پرورش خوزستان از آغاز توزیع شیر مدرسه در مدارس ابتدایی خوزستان در هفته‌های آینده خبر داد.

مسعود حمیدی‌نژاد در گفت‌وگو با ایسنا، با اشاره به توزیع شیر در مدرسه، اظهار کرد: با توجه به ابلاغ وزارت آموزش و پرورش و با هدف تقویت سلامت جسمی و ذهنی دانش آموزان، شیر مدرسه به زودی به صورت رایگان در مقطع ابتدایی در سطح استان توزیع خواهد شد.

وی افزود: شیر مدرسه به صورت رایگان بین حدود ۵۴۰ هزار دانش آموز ابتدایی در استان خوزستان توزیع خواهد شد. این سهمیه فعلا تنها برای مقطع ابتدایی در نظر گرفته شده است.

مدیرکل آموزش و پرورش خوزستان گفت: شیر دو نوبت در هفته میان دانش آموزان توزیع خواهد شد و توزیع آن تا پایان سال تحصیلی ادامه خواهد داشت.

برخورد با عوامل تیراندازی در مراسم تشدید می‌شود

دادستان عمومی و انقلاب ایذه از تشدید برخورد با عوامل تیراندازی در مراسم و دارندگان سلاح غیرمجاز خبر داد.

به گزارش صداوسیما ، باقر آرامش گفت: به‌دنبال تیراندازی‌های متعدد در مراسم عزا و شادی و اعلام نارضایتی شهروندان از این اقدام، موضوع در دستور کار این دادسرا قرار گرفت.

وی با بیان اینکه آرامش و امنیت شهروندان، خط قرمز این دادسراست. ادامه داد: هرگونه تیراندازی در مراسم جرم محسوب می‌شود و با افرادی که به‌صورت مستقیم و غیرمستقیم در این جرم دخالت داشته باشند، قاطعانه و در چارچوب قانون برخورد می‌شود.

دادستان عمومی و انقلاب ایذه گفت: در همین راستا، نظارت بر مراسم تشدید و در هفته اخیر یک نفر که در مراسم ازدواج اقدام به تیراندازی کرده بود، بازداشت، مهمات مورد استفاده از وی کشف و ضبط و با قرار بازداشت موقت روانه زندان شد.

گاز رسانی به ۲۱۵ روستای خوزستان

طرح گاز رسانی به ۲۱۵ روستای خوزستان در حال انجام است.

به گزارش صدا و سیما ، مدیر عامل شرکت گاز خوزستان گفت: براساس برنامه ریزی‌های انجام شده گاز رسانی به ۲۱۵ روستای استان در حال اجرا می‌باشد.

نادر قلی زرمیدانی افزود: پیش بینی می‌شود تا پایان سال جاری گاز رسانی به ۱۵۰ روستا استان به پایان برسد.

وی با اشاره به اینکه طراحی گاز رسانی به ۲۱۵ روستا برای سال آینده در دستور کار قرار دارد بیان کرد:در تلاش هستیم میزان خانوارهای برخوردار از نعمت گاز از ۸۷ درصد به ۹۰ درصد افزایش یابد.

مدیر عامل شرکت گاز خوزستان گفت: در سال جاری نیز وام بلاعوض ۱۸ میلیون تومانی برای لوله کشی گاز در منازل به یک هزار خانوار زیر پوشش کمیته امداد امام خمینی و بهزیستی استان اعطا می شود .

پرورش توام ماهی و گاومیش در خوزستان

با حضور محقق مرکز تحقیقات و آموزش کشاورزی و منابع طبیعی خوزستان، طرح پرورش گاومیش توام با پرورش ماهی در استان مورد بررسی قرار گرفت.

به گزارش صداوسیما، به منظور بررسی طرح پرورش گاومیش توام با پرورش ماهی در استان جلسه‌ای با حضور محقق بخش تحقیقات علوم دامی مرکز.نمایندگانی از معاونت بهبود تولیدات دامی سازمان جهاد کشاورزی، نظام مهندسی، اداره کل شیلات، و اداره کلی دامپزشکی استان در سازمان جهاد کشاورزی استان برگزار شد.

در این جلسه هر یک از اعضاء نقطه نظرات خود را پیرامون نقاط ضعف و قوت این طرح ابراز داشتند و مقرر شد با اجرای یک طرح تحقیقاتی مشترک با همکاری اداره شیلات، پژوهشکده آبزی پروری، مرکز تحقیقات و آموزش کشاورزی و منابع طبیعی و معاونت تولیدات دامی، جنبه‌های مختلف این طرح مشخص شود و بر اساس نتایج به‌دست آمده نسبت به توسعه این طرح در سطح استان تصمیم گیری شود.

شایان ذکر است در حال حاضر برخی از پروش دهندگان ماهی در سطح استان، پروش توام گاومیش و ماهی را انجام می‌دهند و در کنار تولید ماهی از استخرهای پروش ماهی جهت شنای گاومیش‌های خود نیز استفاده می‌کنند و به این ترتیب در فصول گر سال تنش حرارتی را برای دام‌های خود به‌طور قابل توجهی کاهش می‌دهند.